青島大新民報
郵政局登記爲第三類新聞紙類
發行所 青島特別市山東路六號 青島大新民報社
發行人 孫天鐸
報費 每份八分 每月一元五角
廣告費 一行一次一元
各部電話 編輯局 營業局 印刷局 專務室
東京支社 京橋銀座西七ノ二
大阪支局 天王寺伶人町五三

于部偽軍全潰滅
浙贛開始建設工作
太湖滬邊清鄉順利進展

週間戰況

(南京五日中華社電)日中國派遣軍(四日發表)週間戰況如下：對於八月初旬以來內部發生大動搖之山東于學忠軍開始大討伐戰之我軍、八月下旬捕捉逃走中之于軍司令部、對之加以猛擊、更急追其敗走部隊中、三十日於山東省南部包圍攻擊敵五十一軍保安第十七旅約一千八百、擊斃旅長以下一千百二十九名、俘虜五百九十四名、而獲鹵獲兵器輕機二十二、步槍八百七十五枝之綜合戰果。贛撫中浙作戰、由七月十九日進入整理戰線之時期、各部隊對新確保地域一齊開始行動、八月末始已完了、愈開始本格的建設工作、此間敵軍行動極不活潑、故我軍未受何等妨礙而戰線之整理頗爲迅速、呼應本浙贛作戰、於第七戰區方面、剿滅次示全面的進攻態勢、隨處搜敵實行擊破中南進軍亦強制抑留當面之敵軍主力、達成其目的、由八月二十六日移至反轉行動、而首先終了本作戰、太湖東南地區之清鄉工作、愈順利進展、與其同時並着着進行準備第二期工作、此外上海周邊地區之工作、亦由九月一日開始、而爲確保完成和平地區、已向華中山岳地帶實及云。

擊潰美在華空軍
日軍誘致作戰奏奇效

(南京五日中華社電)濟日陸軍航空部隊數次攻擊、已獲失新銳機大半逃入四川、雲南內地佯保餘喘之在華美空軍、已爲日空軍航空部隊巧妙誘致戰法所引誘、進出湖南省之日陸軍航空部隊、認機不可失、急襲衡陽飛機場、在攻擊之先、敵戰鬥機數十架企圖逃走、日機爲捕捉擊落計、遂追至零陵、使敵P四十型戰鬥機一架降陸後、一舉將其擊毀、爾後實驟桂林、對應戰敵戰鬥機六架、予猛烈機槍掃射、即將其擊碎、敵部飛機均起火後、日機悠悠歸還原防、最近美空軍先前遭日空軍攻擊後、已完全喪失戰意、將出以退避戰術、而匿伏於內地云。

雄縣等地成和平區
舉行楊部隊表彰式

會爲敵匪團長動盤踞之水鄉白洋淀西北雄縣、新城、安新三縣、今已恢和平氣象、農民忙於收割、於此和平背面、不斷協力日軍大肆活躍之楊部隊、使日軍爲讚佩至、白滿部隊長爲表彰楊部隊盡瘁於治安建設偉功起見、八月三十日午後一時、在安新縣城內文廟、於雄縣、安新兩部隊長、房縣知事等及楊部隊(現警察)警察隊、新民會、自衛團等多數列席之下、舉行盛大表彰式。(圖爲表彰式：軍機關記)

國府遣滿使節團
網羅官民代表
陳濟成氏任正團長

(南京五日中華社電)國民政府爲慶賀友邦滿洲國建國十週年紀念慶祝大會起見、特派官民慶祝使節赴滿、其團長名單爲遣滿使節團委員會議決中國國民黨中央黨部社會部長陳濟成氏爲團長、重政府各級部代表、各省市政府代表各一名、及民間代表有力者有華中四十名、華北二十名、蒙疆二十名、共計九十餘名、此乃網羅官民代表之大慶祝團、再預定團長爲外交部長褚民誼氏、但該氏最近因爲歡迎日本答訪使節歡迎起見、不能參加、途改爲陳濟成、又副團長最初決定就惺元(華北政務委員會政務廳長)、目下因病重不能赴滿、遂委託日中南京特別市長周學昌代理云。

日重光大使晉謁汪主席

(南京四日中華社電)日駐華大使重光葵氏、本早五時半、晉謁汪主席、就目前諸問題舉行懇談云。

蒙政府派遣慶祝使節赴滿

(張家口五日中華社電)蒙古政府、此次決派遣慶祝使節團出席十五十六兩日之滿洲國建國十週年式典、及慶祝慶賀會典、蒙委員會委員長松五(團長)、參議府參議將輔君(副團長)兩氏、以下五十一名、預定十一日自張家口出發赴滿云。

華北派員參加都市大會

(北京五日中華社電)慶祝滿洲國十週年紀念、將於滿洲舉行之東亞都市大會、華北方面決派員參加、其各地代表計有北京市公署秘書長吳承湜、秘書王炳義、天津市公署秘書周繼華、公用處處長嚴用正、青島市公署總務局謝祖元、交際股長張紹儀等代表多人、定本月八日自京啓程赴滿云。

滿訪日飛行團
將赴日參加空中祭典

(新京五日中華社電)滿洲國爲滿洲國陸軍飛行學校長野口少將、担當總隊指揮、選拔本年飛行學校卒業之滿洲系古明鮮青年、表示國軍發展前途、同時舉建軍十年來之進步、將國軍機械化部隊之威容介紹日本內地起見、編成由國軍飛機十餘架所成之訪日飛行團、本月十六日由新京出發經過一週間作初次訪日飛行、本飛行團長爲赫治安部參謀團長、副團長航程十六日午前由新京發、經京城、福岡、大阪等處飛抵東京、參加稱日中於所澤飛機場上空舉行空之紀念日空中祭典外、並參列一加隊軍神慰靈祭云。

滿制定國歌
雄偉典雅表現尊嚴

(新京五日中華社電)滿洲國政府新制定國歌、已定五日正式公布、該國歌雄偉典雅、足以表現滿洲國國體之尊嚴、其制定經過、自去年九月以來、即着手徵集、並組織國歌制定委員會、主持其事、計得日滿文歌詞歌曲共一六零餘件、又經數度鄭重審議、至本年八月大體決定後、又於三十一日十四點員之御前、作最後審議、始將日滿歌詞歌曲完全決定、三日經國務院會議通過、於五日早正式制定、茲錄歌詞如下：

神光開宇宙、表裏山河壯、皇猷帝德之隆、巍巍蕩蕩莫與儔、永受天佑兮、萬壽無疆、薄海謳仰贊大業兮、輝煌日月久。

(新京五日中華社電)滿洲國張國務總理、頃就制定國歌事發表談話稱、新國歌之內容、殊足以爲吾國國體之明徵在萬民齊仰帝德中、以貢獻人類之福祉、此其意義誠極深遠、國歌制定中、委員會爲此曾費一年之長時間、始得完全決定、歌詞字句莊重、意義深奧、歌曲尤異常典雅、益可代表全國民深望四千三百萬國民、於奉養國歌之時、益能起律國精神、努力邁進云云。

北愛爾蘭反英美
衝突頻發事態益趨惡化

(里斯本五日中華社電)北愛爾蘭共和軍反英運動已被鎮壓、英國當局自一日至三日晨、對貝爾法斯德市、都市暨愛爾蘭共和軍成員住在地區、對愛爾蘭大肆檢舉、民衆在監中將其所捕之……益濃化之勢、據路透通信貝爾法斯德電稱、國家主義者之一群、對倫敦德里市(安特里姆州)警官隊宅所襲時計炸彈、因而警官負傷、一方在貝爾法斯德市附近……戰爭、自一日起……如斯彈壓手段、使民衆態度更加硬化、事態將益趨惡化云。

華北與南方開始通報

(北京五日中華社電)華北電電爲開始華北與南方各地間之通信連絡起見、在與華北各地之南方各地開始建設工作之通信、目前曾着各市通信業者準備工作、業已完成、自一日起辦理一般通信、茲錄華北與南方各地區之電報費如左：普通新聞馬尼剌市華文每字(五〇四五)、日文每字(一、八〇〇、三)、馬來蘇門答臘方面華文每字(一、一二五、四〇)、日文每字(一、〇〇、三五)、爪哇方面華文每字(一、二五〇、五〇)、日文每字(一、一〇、四〇)云云

美澳成立協定
澳首相卡琴發表聲明

(新京五日中華社電)據路透堪培拉電、澳首相卡琴關於成立美澳協定、五日發表聲明如次：……云。

法召開國會

【維希五日專電】法國務會議昨召開例會、由比坦元帥主席、達甯海軍上將亦列席、因而引起各界注目、據該次會議曾商討達甯上將特別權限之問題云。

印度回教聯盟派
與甘地行將提攜
商界主張英印直接交涉

(里斯本五日中華社電)據印度反英運動激烈化、印度重要產業已瀕於危殆、據路透社新台利來電稱、加爾加答印度商工等四日又召開研究會議、席上由議長羅爾馬宣稱、關於確立印度政府國民政府事、將與印度指導者開始直接折衝、且依此政府之樹立、則印度民衆將協力戰爭努力、一方新台利情報稱、印度回教徒之間、主張爲挽救祖國危機、與會議派提携之傾向急速表面化、頗值注目、即迄今回教徒系各報、均支持要求英國保障金那之地位……回教聯盟議長金那消極的態度……云。

印度致函各政黨
要求即時獨立
披瀝堅持强硬決意

(柏林五日中華社電)據新台利情報、印度國民會議派決議要求承認獨立之印度教與回教……英國約束、及始終要求即時獨立之强硬決意、校、促民衆蹶起、而展開活潑活動、則英國政府對國內不滿空氣、大有神經過敏之勢、嚴加取締、然勢難鎮壓云。

南海各島上陸
粉碎美澳軍戡定終了
日陸戰隊留光輝足跡

(帝汶島古邦四日海軍報道班員中華社電)對荷屬帝汶島周邊「散在南海之眞珠頸飾」一、與山架他列島之據點相連絡攤爾、平塔、蘭布連各島、我陸戰隊自六月二十八日起毅然奇襲上陸、附近一帶悉告戡定、將美澳軍之蠢動完全粉碎「南海之保衛」更加一層堅固、亞羅爾島面積二千萬公里、人口約十萬、出產蔬菜甚多、由王侯四名分轄統治、帝汶島與明利亦有連絡、戰前有以荷蘭人爲中尉指揮官之防備軍及住民兵、我陸戰隊於該島及部落上陸時、該部落島長率王侯三名與荷蘭官憲三名、迭往胡利日軍部隊後、因此功績、由該部隊贈與感謝狀、島長率王侯始住民兵代表、列隊歡迎、面致歡迎之詞、并有原住民手揮日本國旗、以鑼與大鼓、笛而奏樂、「來島歡迎」之聲浪由後橋充滿部落中央道路、道南側有解除武裝之協力日軍之殘留住民兵、現變爲警備島內之巡捕、列隊歡迎、實爲光輝情景……并以牛豬宰殺待日軍勇士云。請、并述「余等爲荷蘭人之壓迫者、立即加以庇護、并感謝爲東亞而戰」云、誠意溢於言表、如斯第一日亞羅爾島被戡定、因告終了、乃指揮平塔島、蘭布連島、南島自戰前起、因無何等防備之設施、故戡定後、進展迅速、僅有十數戶之茅屋、對岸併列、在平塔島之卡比爾部落、因有下山歡迎日軍之原住民、乃分擔警戒、從事宣撫……乃留光輝足跡而告終了云。

孟加拉州獄囚暴動

(柏林五日中華社電)德國通信報道稱、在孟加拉州達加獄收容之印度人、八月三十日忽起暴動、而孟加拉州政府發表如左：入達加獄之印度人政治犯一團、因拒絕強制勞動暴動、襲擊守衛、剝奪守衛開槍、漸鎮壓、結果、犯人死者十九名、負傷者名三十六名、(內數名爲守衛)云。

擁護國府大會
東埔寨華僑隆重舉行

(盤谷五日中華社電)東埔寨華僑擁護國府大會、五日上午九時(新時間)假……舉行、出席汪主席、東條首相、中日兩元首之通電、……大使館、日僑代表、各地代表均出席、行禮如儀、首朗讀擁護國府宣言、次由華僑代表演說、表示擁護國府政策方最後關係、高呼兩國萬歲聲中、圓滿閉會云。

日國力堅強令人驚歎
林文龍訪日感想

(北京五日中華社電)華北政務委員會情報局長林文龍氏、於八月八日離京東渡赴日、在東京各地訪問日本朝野、勾留二十餘日、始於日前返國、途經滿洲、於四日午後一時、在興亞院與各關係者出迎下抵京、林氏歸國後、記者訪問日本政情、林氏談此行訪日感想如次：此次赴日往返二十餘日、行程多日、曾見該軍政各當局、備具各方熱烈招待、本人所見於日本內地者、當此大東亞戰爭下、其國勢之堅強、民情之旺盛、頗堪驚讚、而各方會見之際、均以協力大東亞戰爭、共榮東亞共榮圈、要望於中日之互攜互助、復調日本國民之熱烈氣勢、不驕不矜、於完遂大東亞聖戰、乃具有必勝之體勢、故本人亦深望國人於共同協力下、堅確提攜、以期完成東亞新秩序之建設、而獲得大東亞戰爭之勝利云云。

蒙產業振興
居民生活向上

(張家口本報名倉特派員發)蒙古自治政府、關於產業之振興、經濟之發展、因時刻加以注意、故看着施行諸設施、同時與「蒙古委員會」最近因痛感經濟的實務、有加以教育之必要、并爲普及滋益計、自興青年學校、及諸訓練所、設施牧畜、農業、手工業等之實習地、努力從事青少年之勤業、對一般住民、爲使對應新時代關於生活之向上、技術之養成、勤勞之尊重等、就植養應民之實際的知識、而傾注熱心、茲舉一、二例如下：對於草原乃至牧地之牧況、作充分調查、對耕作適應地、種植樹木、藥草等、或栽牧林、學加以檢討、并講求適當指導方法、研究獸毛、皮革、鑄乳、關於蒙疆地帶之資源、根據科學之製品及利用之最有効方面、又關於必需之日用品、並代用品、及故良金述、對於適地適應之設施、加以指導、除以上外、關於副業獎勵之養豬、養鷄、等業務、對特殊地域努力宣傳……同時希望旗民自行進取、如斯歸於文化教育、又與增加一層之實際的教育併進、復爲期一般政治教育、社會教育之健全發達、同時施以實務的教育、藉以擴充生活系強化產業及經濟云。(註：旗民爲蒙古草原諸部落之行政的基本單位)

澳蘇將恢復外交

【上海五日專電】澳洲內政部長伊凡德、頃於三日晚發表演講、關於國際情勢時、曾吐露澳洲即將與蘇聯恢復外交關係云。

治安極紊亂
青年運動活潑展開

(仰光五日中華社電)今則全印所展開之死反英抗爭、四月由孟買出發、經加爾各答、阿恰布、於六月中旬安抵仰光之印度青年團之「余乃名爲孟買印度青年團」、關於印度國內動態與獨立運動動向、發表富有興趣之談話如次、余在孟買及日本同英美宣戰、依戰前英國之宣傳謂、日本因與中國戰爭疲之已極、不能與英美戰爭也、突聞宣戰之聲、不勝驚訝、詰知夏威夷海戰結果、使印度民衆驚愕失措、其後日本勝利消息如雪片飛來、……特以緬甸攻陷新嘉坡之後、而仰光又告陷落、……其後印度大門緬甸被佔以來、英國之警戒森嚴、以澳洲兵戒備於加爾各答、澳洲兵尚勇謂：「乃保衛汝等之國家也」、社而店貨物皆亦不付款、欲索取時即棒棍相加、其亂暴態度、使人切齒、進調戲婦女、民衆視澳洲兵如蛇蠍、而婦女一見澳洲兵莫不逃走一空、英國政府對此置若罔聞、警官與澳洲兵相同、助紂爲虐、因之印度人心已離、治安紊亂已極、余出發之四月上旬、印度青年們均以獨立好機會到來、途作潛行運動、各地於工廠學校、……及於民衆之間、余抵印緬國境時、途爲逃緬視爲印緬國境、以招留、後余謂因商務歸返仰光、則英國官憲遂不置疑、於一週間後、予以釋放、再關境方面之民衆、均在嚴重監視之下生活、英官憲與民衆之間、充滿險惡空氣、興、經濟之發展、因時刻加以……云。

充實全聯會工作
共同推進新國民運動
新民會陳政治局長廣播講演

(北京五日中華社電)新民會中央總會政治局長陳之安、於四日下午一點十五分、在電台廣播講演、題爲「在東亞解放新國民運動與聯合協議會」、茲誌原文如次：諸位同胞、今天要和大家所談的問題「東亞解放新國民運動與聯合協議會」的問題、現在特提出下列三點來、加以說明、希望諸位注意、第一是說「聯合協議會的意義」、新民會的聯協制度、是爲之確立新體制、而適應全民衆要望而實施的、現在已經三年的歷史了、實際指導了過去議會政治的缺點、以「業務統合」作爲實際的民衆方面的支持、聯合協議會精神、第二、「東亞解放新國民運動」、與聯協的關係、關於新國民運動的內容、新民會的聯協制度、也就是完成國民組織的一種手段、所以說東亞解放新國民運動、與聯合協議會是有着「有機的」關係、今後我們更要在這個有機的關係上、來實施新體制的政治、第三說到我們聯協的代表、這都是各地各種職業、各社會階層中的指導者、他們的行動與方向、都是民衆的表率、因此政會一體與新國民運動的展開、是得要各聯協於新國民運動的、然而這個地方新民會機構的自身、得先要作爲務樣、是推到本年度的各級聯合議會、已於五月中旬全部完畢、縣聯已於七月中旬全行終了、全聯不久即將召開、已經發展到三百五十多個單位、這是會工作的發展、也是華北政治的發展、現在對於這種工作、除了努力於面的擴展以外、於內容方面、又加上了種種充實、我們不但要充實聯協工作的質、而且要努力工作效能的成長、同時要與東亞解放新國民運動於同一的步調之下、共同推進云云。

滬軍管理工廠
三次發表委託民營

(上海五日中華社電)在大東亞戰爭發生同時、依上海方面日陸海軍最高指揮官之命令、宣言軍管理之上海地區敵產工廠中、已由軍當局委託民間管理工廠、於本年三月二十八日及五月二十八日兩次發表、此次發表之委託民間經營者、與三月末以軍直接管理工廠委託民間之十五處、包含以興亞院委託軍管理工廠、分第一、二次、第三次發表、作爲大東亞戰爭中、委託民間管理之事、又追加……總計一百二十一處云。

美通貨膨脹
將任命調整官處理經濟問題

(里斯本六日中華社電)美國惡性通貨膨脹之傾向、益趨惡化之一途、羅斯福大總統新命努力對策、據華盛頓電稱、羅斯福近新任命經濟調整官、附與對工資及農產物與其他一般物價安定之權限、正在考慮中云、將於六日之工人休息日演說中、將否計畫向全國民就此問題發表聲明云。

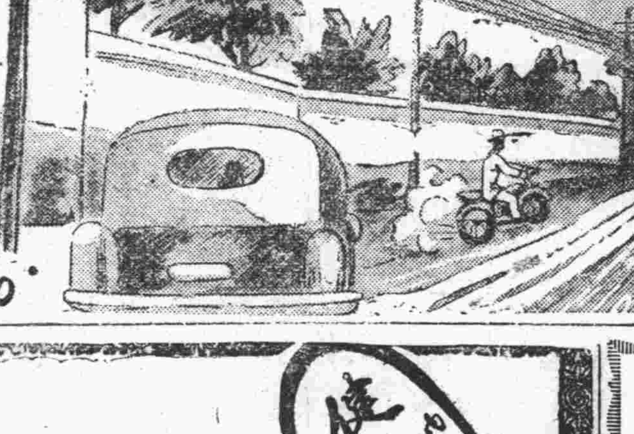

麗美人
帝羽著・許滸伭

第十三章 情敵！怨偶！(17)

彭三停住了正按着的喇叭才一回頭、突然見後面有一輛摩托車追來了、「突突突」的從這輛大汽車的旁邊而了過去、一雙綠眼睛還向着車裡看了一下。婉蘭又吃了一驚、就趕緊叫着：「彭三、慢一點開！」彭三索性住了機件、將車就停在了路邊。這時沒有什麼人來往、剛才那輛摩托車也走遠了、婉蘭喘了喘氣問說：「那個戴綠眼鏡的人是誰？你認識嗎？」彭三把嘴撇了一撇、說：「那是嚴小五兒、咱們公館裡嚴奶奶的兒子。」婉蘭生氣說：「是他？少爺爲什麼怕他？」彭三搖了搖頭說：「那我可不知道啦！反正少爺怕他、不但怕也、還養活着他、他那輛小汽車還許是少爺給他買的呢。他成天遊手好閒、任事兒不幹、居然也是西服革履、手杖眼鏡、飯店舞場、沒有一個不認識他的、他的錢從哪兒來？……」婉蘭氣得再也說不出一句話。彭三又說：「少奶奶您還不知道、咱們少爺的人好人壞、我也不敢評論、不過我跟了他七八年、他的脾氣我都知道、他信壞人不信好人、吃硬的不吃軟的、你不給他顧全臉、他就怕你啦、你要是給顧全臉、他可又要想法子虎你啦。我是不會、我要是會這兒個、再拍拍嚴奶奶跟表小姐的馬屁、這幾年我小房子早就置下啦！少奶奶、我說話嘛直、您這樣兒的老實人本來就不該到他們家裡。您瞧老太太、別瞧爲人慈祥、其實心裡也有個數兒、姨太太不得罪人、可是暗中也攥着兩把刀、整個的強公館上上下下沒有一個好聞的人！我瞧着外頭只有我、我在這兒幹事是衝着大人、大人早先當院長的時候就是我給開車、現在他下了台、我不好意思另找門路、裡邊、據我瞧還就是您的那個梁媽人還厚道」婉蘭皺着眉、拿着那張信紙、低着頭又看着說。「華雲旅館在哪兒？」彭三說「在南城是一家小旅館、下火車的人都住在的地方那個地方少奶奶你怎麼能夠去呢？到了南城賤小五兒如老虎進了窩裡、更難惹啦！他什麼事都許的出來、他還有不少的黨羽、您別瞧飯店裡的侯先生能派人從後面兒揍來兒出一個條子來給您、可是飯店裡的茶役也有被他買通了的、嚇怕了的、您無論走到哪裡去、他都能得着電報、小事兒他就辦、大事兒他就再來一個電報打到公館裡、咱們公館裡的那位女將就出了馬啦！我勸你還是回公館去吧！」

由彭三說的這些話、婉蘭把腦子裡所存的柴嘯濤的好印象又變了、想不到自己認爲一個活潑瀟灑的少年、竟是這麼一個無能而又昏庸的人！但又想：「這也難怪他、他本來是個不明白社會險惡的富家公子脈、他有什麼能力擺脫他的環境？寡今天他累次三番的變更地點、惟恐人知、他也是實在沒有法子、同時他期望見我的心很切、也是可以相信的。此時尚不知他在哪裡？他必定有許多密切的話都要對我說、也許是求我幫助他擺脫這環境、我別使他失望、別就總信了人說他的壞話、而擯棄了他！」於是婉蘭就向彭三說：「暫時我不想回公館、我想到……」她一時想不起到什麼地方去銷磨五六點鐘的光陰、想了半天才說：「我要到中央公園去玩玩。」說出來她又覺有點不大好、因爲總說近日馬愛芳跟譚惠禹常到那裡去、萬一遇見了、那才眞氣人！可是彭三是「惟命是從」。他聽了少奶奶的分咐、就立時把汽車開往公園去了。

沒容他的這輛車開到公園、早有一輛摩托車「突突」的又從後面趕到了前面、婉蘭忿忿地說：「這太氣人啦！衝着他、就應當把那嚴奶奶辭散！」彭三轉着頭笑着說：「除非您回去、或是您上女澡堂子、他才能不跟着！不然、今天就沒有完」婉蘭說：「我不能夠怕他！他還能夠把我怎麼樣嗎？」彭三說：「他也不能把您怎樣了、他不過就是跟着您完啦！這就夠討厭的啦！本來今天一早我就瞧見他在公館門口兒轉、後來又在茶館喝着、我就跟梁媽說：勸勸少奶奶今兒別出門、少爺辦事情慌張、一定是叫人家看出來了、所以才把這小子勾來！」婉蘭氣得胸脯直喘、但若說張嘯濤作事慌張、自己也可得加以袒護、一年以來、看他對自己的手段就是多麼有耐性。

口腔齒隙的穢垢及細菌，一掃無遺，立感清新愉快，給與無限安慰，
各地均有出售
半煉仁丹牙粉

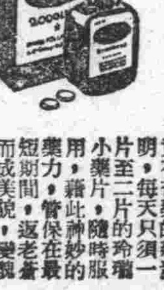

無論怎樣化粧也不能表現青春與美艷的婦女、日在憂鬱自嘆！想不到現在對竟有奇藥的新發明、每天只須一片至二片的玲瓏小藥片、隨時服用、藉此神妙的藥力、管保在最短期間、返老還童而成美貌西施、變醜容而成的福音、女界的奇藥耳聞不如實驗一試便知！
覺始萌
五十片・一圓片 各藥房出售
天津・北京・哈爾濱 三田達公司

欲保障財產安全請向
三菱海上火災保險公司保險
▼種類 火災、海上、運輸、汽車
▼優點 信用卓著 資本宏大 手續簡便 保費低廉 直接保單 賠款迅速
如蒙惠顧請以電話通知敝公司即派專門人員前去接洽
青島館陶路三號
三菱公司保險部
電話(3)六六四三號 八二〇一號 (六)掛分機二六號

新到 洞庭花碧螺 竹嶺花大方
福 青島福生德茶莊 高密路七十一號 電話：二一八七六二

紙袋 紙繩
標價貼簽 標價掛簽 封口紙 商標紙
製造 批發 零售
青島聊城路一三二號
幸田
電2四四二七番

德軍抵斯市西郊
空陸大軍集結週邊 完成最後包圍態勢

【柏林五日專電】據德軍當局五日晨戰報、德軍業已進抵斯塔林格勒西部郊外。

【里斯本五日中華社電】德軍之攻略斯塔林格勒戰一兩日來急速進展、由加拉齊方面東進之德軍部隊、亦殺到該市西郊、四日德軍當局由德意志通信言明、德軍已抵達斯塔林格勒西郊云。

(里斯本五日中華社電)攻略斯塔林格勒之德軍、仍作空陸一體之猛攻、陸續奪取堅固紅軍防禦陣地、今則南西北三方面德軍已進入該市近郊、而完成最後包圍態勢、至四日莫斯科電亦報謂、在西北地區地點、紅軍亦行撤退、德軍以二十五個師兵員與一千架飛機、目下集結於斯塔林格勒市週邊、戰鬥仍不斷續行、德軍於三日已進入斯市西北方若干地點、至此方面德軍、具有二倍及至三倍之優勢云。

星期論壇
德義軍展開北菲大攻勢

樞軸軍作戰行動、有如閃電隆隆、往往使英美蘇聯合軍不可捉摸、在東線攻勢使度緊張、蘇聯無所措手足的今日、沉寂多日的北非戰線突然展開空前大攻勢、據東京讀賣新聞登載瑞京電訊、北非德義軍以攻略亞歷山大爲目標、已於卅一日復又開始攻勢、冒炎熱之陽光、不斷迅速挺進、傳已於三日抵達距亞港八十公里之地點、英國方面對卡特拉盆地爲德國東進之德義軍、亦承認將使開羅陷落之危險性增大、故頗爲狼狽、此次北非戰機然緊張、關係至爲重大、樞軸軍攻擊目標第一是英國、因爲世界和平必先打倒英國方能建立、卽東線作戰亦係進攻英本土的準備前奏、現在承狩東線凱歌高奏之際、同時展開北菲沙漠大戰軍戰、向亞歷山大進迫、埃及的命運將被戰禍捲去、倘使埃及發生變化、英國最後掙扎的陣地卽行喪失、歐英的潰滅、卽擊於此、所以現在北菲展開的戰局、是最値注目的一件事。

誇稱制覇七海之英大帝國、其根本條件在於控據地中海、與蘇彝士運河之確保、如果失去蘇彝士運河、喪掉地中海的控馭力、不但是無力制覇七海、恐連一海亦無法照顧、然而擁有蘇彝士運河之埃及、與英國關係何等重大、實非言詞所能形容、從來制埃及而足以制非洲、英國如果喪失了埃及、不但對蘇彝士運河失掉支配權、義軍展開北菲大攻勢、英人爲之驚慌失措那是事理當然。

埃及與英國關係若是重要、英對埃及協謂得之則存、失之則亡、然在德義軍大攻卽印度與東亞交通線亦將斷絕、英國經營殖民地總樞紐之埃及、如果喪失、與喪失英本土是一樣沉痛、所以德勢之前、英對埃及能否保有、實是重大疑問、這次德義軍在北非行動是有確切準備計劃、不是偶然發生的事情、德義軍乘勢大舉進攻、實具自抵黃龍之必然勝利信念而來、英國則因連年敗北、實力大見弱化、對於各殖民地武力控馭已不可能、只得專從懷柔方面致力、今印度事件向無辦法、埃及情勢又復緊張、在德義軍猛攻之下、埃及的反英運動又復熾烈、軍民衝突、亦有死傷、與印度情形彷彿相似、英方對埃及勸告將政府遷往蘇丹、埃及國王已予拒絕、在德義軍展開對埃及大攻勢之前、埃及暫時雖未陷落、但由種種方面觀察、埃及將終不爲英國所有、英國國運將隨埃及沒落而趨於消亡、北非戰事演進、是世界最足重視之一頁。

突破沿海防線
德羅軍橫渡刻赤海峽

【柏林五日專電】德軍司令部頃於四日公佈戰報如下、

(一)德羅聯軍於本月一日得克里米方面海空軍之助、完成橫渡刻赤海峽、並不顧敵軍猛力抵抗而突破蘇軍沿海防線、德軍奮勇挺進、頃於三日與自東部前進之羅軍相會。

(二)達曼半島之爭奪戰仍在進行中、諾服羅夫斯克西北敵要塞又告克復、德軍摩托魚雷艇在黑海東部攻擊敵航運、擊沈敵輪三艘共八、五〇〇噸、內有油船一艘、按自進攻高加索以還、德方艦艇已擊沉敵商輪三五、四〇〇噸。

(三)斯塔林格勒之西部刻在炮火下、德陸軍在斯城迤北波爾加河曾擊沉敵砲艦三、鐵甲艦二、貨輪六、及各種小艇無算。

(四)卡魯茄西南及米定西北敵軍再度進攻亦不得逞、勒希夫區敵軍進攻亦不得逞、諸役中蘇方喪失裝甲戰車八十三輛、蘇機三十七架來襲東線中部德某飛行場時、共二十四架被擊墮下、伊爾門湖迤南局部蘇軍之進攻卽告潰退、萊林加湖迤南及列寧格勒線敵進犯未逞、企圖偸渡尼伐河時敵船二十八艘、其中二十艘告下沉、埃及前線德局部重要性之戰爭、德義機群攻擊敵軍集中點、汽車隊、飛行場及運輸交通、空戰中敵機墜落者二十五架、三日夜德國轟上空英機二架命中墮下、德機炸轟炸英國南部沿海之工廠及交通設施。

斯塔林格勒如陷落
蘇受致命打擊
波爾加河亦全告斷絕

(東京四日中華社電)以斯塔林格勒爲目標、德軍之猛攻擊現達最高潮、與始終死守此處之紅軍迫擾展開血河之激戰、刻刻頻傳將其陷落逼近斯市、該市所持之重要性與其陷落、對今後戰局究竟以如何影響、日外務省清水咸久氏解說如左

清水氏談話

斯塔林格勒爲波爾加河之屈曲點、波爾加河與頓河流在最接近之點、蘇維埃亞里鎭、西歷之世紀一時、爲備東方韃靼爾族之侵入、築成軍事據點、其後因韃靼爾族衰微、爲備住於頓河下流哥薩克之襲擊、次十九世紀因波爾加河水運發達以河流繁榮、而馳名之所謂波爾加遊河由該河中流波呆洛得(今之高爾基)至此地之終點河流、斯塔林格勒市更迄革命前人口不足十萬、爲一小新市革命後乃以斯塔林名義注力於工業的發展、在烏拉爾之鐵與頓巴斯之石炭之中間、得地利、設有蘇聯首屈一指之大坦克機器工場、現爲蘇聯惟一戰車工場、外有各種機械製造、金工業及石油精製亦盛、爲蘇聯屈指之軍需工業都市、然蘇聯如斯塔林格勒陷落、與其謂爲喪失有力軍事基地、毋寧謂蘇聯波爾加河水運卽告斷途、其打擊更深一層、蓋該線於莫斯科西方之威爾泰丘陵、全長三千五百八十七公里、流於蘇聯本土之中央部、呼爲「父親的波爾加河」、波爾加河之中流之高爾基、二千噸級大型船舶可以航行、鐵道未充分發達蘇聯對波爾加河之水運所來之任務實大、現在因有名之「運河」之完成、加斯比(裡海)與波羅的海、北海北冰洋相通、運往高加索的爲石油、穀物、木材、加勒比海、魚類、中央亞細亞綿花北送、機械類及食糧之點、將使蘇軍大危機、故斯市之陷落對今後戰局影響所及極爲明顯、加以斯塔林格勒于九百十八年夏得德軍後援侵入之自衛軍、當時紅軍政治委員斯塔林與波洛西羅夫推翻最高委員特維基之撤退論死守此地點、因騎兵師團長布基阿耶里之活躍、將敵擊破、而開蘇聯政權今日之基、爲可回憶之古戰場、如將其失之、對精神必有大打擊、謂斯塔林既於斯特夫陷落後命死守此地、斯塔林格勒陷落之日、於一切意味、對今後戰局有大影響云。

埃爾阿拉明地區
空中戰極激烈
地上戰鬥呈小康狀態

(里斯本五日中華社電)據開羅傳報稱、埃爾阿拉明地區之德義軸心軍攻勢增大、經三日間激戰後、地上戰鬥稍呈小康狀態、兩軍對峙之戰鬥、專以空中戰及砲擊戰爲行由已、英軍爲德軸心軍之海開猛攻、戰場仍呈極度緊張、空中戰激烈已極、德空立軍轟炸戰場一帶大空、終日展開激鬥、兩軍爆擊機、故強襲敵之背後、遂與應戰激鬥機展開死鬥云。

德機再轟炸亞歷山大

(柏林五日中華社電)據LPR通信報道稱、在埃及戰線活躍中之德空軍、三日復空襲亞歷山大附近敵飛機場投下如雨巨彈、予格納庫及其他地上施設以莫大損害云。

埃及戰線告捷
義軍俘獲新西蘭軍無數 英坦克車多輛被毀

【羅馬五日專電】義軍司令部頃於四日下午公佈戰報如下:埃及前線德方坦克車隊發生交綏、敵坦克車多輛告毀、俘新西蘭軍無數、軸心空軍再炸敵軍集中所在及摩托車隊、義軍突擊敵偵察機隊一隊、加以消滅、德義戰機頃又擊落敵機廿五、義遠距離轟炸機攻擊發海附近煉油廠、並投彈命中客車一列、出擊各機均安返原防。

法領達加爾 地位重要
英担心爲德佔領

(里斯本四日中華社電)埃及戰線之軸心軍、既以準備完全、因卽與埃爾阿拉明南部地區、復又展開攻勢、茲據三日倫敦來電、倫敦標準晚報頃載一文、評論北非戰局時、決定法領達加爾之命運、故對其歸趨、頗爲關心、該文大意如下、在過去二年中、專有十萬工人、在德國技師監督下、建築北非達加爾間之軍用道路及鐵路、因此德國現頗望達加爾之能繼續統治於維琪政府之手中、現聯合國雖有企圖佔領達加爾之消息、然德軍或將先行佔領之、此一問題、在地中海爭霸戰之意義上、實有與此次北菲戰局之歸趨如何云。

德英挾多維海峽
展開猛烈砲戰
炸音震撼兩岸市街

(里斯本五日中華社電)據路透通信倫敦來電稱、四日夜多維海峽英德間從事熾烈砲擊戰、右砲擊之先、由英方開始、德方猛烈還擊、希特維斯加萊間之德軍海岸砲拉開砲門、約歷三十分鐘、砲火閃爍、轟音震撼兩岸各街、但德英軍均未發表戰果云。

美駐西大使 赴直布羅陀
參加重要會議

【馬德里五日專電】美國駐西班牙大使海耶斯、頃於三日偕大使館職員多名、自馬德里飛往塞維拉、據稱、美大使此行係前往直布羅陀參予現在該地舉行之某重要會議、但美使當局嚴守秘密云。

(突里希五日中華社電)據馬德里來電稱、駐當地美大使卡爾敦以下大使館職員、三日突如赴直布羅陀、與在該處之英當局作重要會議、關於其內容、尙無可供推測之情報、似與佛蘭哥將軍擬免文官外相斯尼爾、起用軍人外相波爾達那將軍事實之有何關係與否、尙不可知、卡爾敦大使係基於本國政府訓令、對西班牙美洲維保好意的中立、一般認爲可保云。

食糧困難煤炭缺乏
英遭遇重大危機
紅軍精銳年末卽潰滅

(於箱田丸船上五日中華社電)長谷川特派員發)由洛林格馬貴斯於二日午後四時半出口、今在快適之印度洋上向故國日本歸國之記者、偶逢英國開戰三週年紀念、回顧已遠在萬里波濤、彼方之英國戰時下苦惱、心中發生種種感想、洛林格馬貴斯上陸以來所面會之人、每先提出之質問爲「英國軍能逃出今冬之危機否」、作爲此種質問之答復、特總述歐洲大戰開始以來三年間、尤其大戰勃發後、喘息於敗戰之英國實相、以奉國人、

大東亞戰勃發以前

坦開爾克敗戰後、英國裝備完備、軍隊僅爲六萬、不得不以此小數兵力防衛海岸線、當時英政界上層部盛行對德和平說、海軍對於德軍任務上陸作戰者有完全予以擊退之準備、極力激勵政府、及去年夏德蘇開戰、紅軍頑强抵抗、出乎一般人意料之外、英國始稍恢復生氣、恰奇爾、羅斯福洋上會談、決定大西洋憲章之時、相信戰局之好轉、

對於日本實力之過小評價

上述情勢、因大東亞戰爭勃發而俄然一變、英美又陷入窮地矣、現在英國政界一般認爲對日開戰爲非常失敗、關於開戰當時主張對於採日本挑撥的政策者、係羅斯福抑是恰奇爾之問題、曾有種種觀測、然英國政府爲在外使臣之報告所誤、對於日本之實力作過小評價、則不容否認、在大東亞戰爭開始一月前歸英之駐日英大使館附海軍武官曾稱英夫尼爾、曾在公開席上宣稱、日本已因中日事變而消耗戰力無餘、

恰奇爾內閣之危機

關於大東亞戰爭以來連續的敗戰責任問題、使恰奇爾內閣在本年一月下旬二月上旬、及六月、遭遇重大危機三次、尤其新嘉坡陷落、對於恰奇爾之政治的生涯、打擊極大、恰奇爾之所以能脫危機、要因現在英政界人物之貧困、如克雷及新聞界所評判、克律普斯及在保守黨內隱然擁有勢力之巴托拉外務次官、均非可代恰奇爾之政治家、英政界恰奇爾沒落時、卽爲英帝國崩壞之時、資本主義國家英國之終焉時、

食料及石炭之缺乏

一方英國經濟的困窮、最近亦加速度的增大、就中食料及石炭之不足、爲顯著之事實、記者在一個月之前麥生活中、未得糖第一個、收容所已實行電氣及石炭之極端節約、

船舶不足

關於英國船舶不足狀況、恰奇爾會發表一月下旬聯合國船舶擊沈數非常增大、情勢極爲重大、惟未發表何等具體的數字、大抵在五月以前英方喪失噸數已超過一千萬噸、今冬英國危機深刻可以預想、消息靈通家觀測、所謂歐洲第二戰線展開完全近乎空想、因一個師團之上陸作戰、須用二十萬噸之船舶、

開戰以來最大危機

物價騰貴、銷價低落、英政府對於權消費、已實施最重配給統制、今尙未見興性通貨膨脹之徵強、英國一年戰費爲五千二億鎊、其總滯附頗甚苦心然亦未可遽謂其財政卽將崩壞、但可預想、一到本年冬季、近代的軍隊之紅軍卽將潰滅、一方而英國內食料及燃料益形缺之、濟爲開戰以來之最大危機云。

阿使節團 答訪祕魯

【阿根廷京城五日專電】阿根廷軍事使節團、由格斯將軍率領、業於四日首途里馬、以報答一九四一年七月祕魯軍事使節團之聘問阿國。

美總統重彈 自由老調

(里斯本四日中華社電)據華盛頓來電、羅斯福總統三日在白宮對全國青年廣播演講、重彈其「自由」「與大西洋憲章之老調」、一方設詞誹謗軸心國間接告:「美青年方面爲世界上最幸福之青年」、集並謂「此次大戰終了後、美國應率先剷除青年層之經濟的混亂、隨某種國際協定之締結、將建設起美英蘇三國之新文明、和平復恢後、美國卽將滿足青年層之願望、而預許以空頭支票」、最後並作警告謂:「迄此次大戰之結束、美國青年必須協助政府以完成此多難之事業、美國一部青年、尙有嗤笑批評聯合國發表之戰果、及大西洋憲章者、此種言辭實足以把美國完成戰爭於困難也」云。

魯東區紀行
(二) 治安軍

桐報道班 本報記者 井上彰義

民國二十九年一月參加日軍攻略萊陽、進入萊陽時之舊匪共第三路軍、於本年三月一日遂編入治安軍、以國軍在新陣容之下、側面協力日軍討伐作戰、一方於必要時、赴各處討伐、而週邊於萊陽附近一帶治安確保、現在萊陽縣內治安、於皇軍指導之下、以治安軍、新民突擊隊、民衆自衛團爲一體而從事之、已再無從前小匪團蠢動之餘地、然在廣大地區內、而確保點與線者、乃皇軍之最大苦勞、[illegible]有努力從事[illegible]治安進行[illegible]

本部設於萊陽城內、分駐兵力與各地域、以期封鎖共匪蠢動、在徹底警備討伐之餘、復協力縣當局民衆遂進於建設與及共匪經濟封鎖、而治安軍與部落民衆之經濟益形強固、此可謂治安軍之責任至重且大、以勝擴龍上校爲團長、其部下三個團爲一體、担任萊陽警備之責、該團特以配屬日軍檜原中尉、以謀日軍連絡、並指導作戰、而努力國民之實的向上、今後爲皇軍一翼、則治安之確保更期待云。(圖:中爲團長、左爲小谷中尉、右爲指導官檜原中尉)

半月來美英軍損失

(中華社特電)茲將八月十六日至三十一日半月來美英軍損失統計列表於左:

△軍艦

船名	種類	噸數	損失情形	損失日期及地點	國別
塔西衞雍尼亞型	戰艦	不明	被擊毀	八月二十四日索羅門群島	美國

△其他各種損失

名稱	數目	損失情形	損失日期及地點	國別
敵船	十隻	被擊沉	自七月下旬至八月下旬澳洲週邊海域	美英
飛機	十四架	被擊墜	八月二十三日達爾文	英國
航空母艦	大中型各一隻	被擊沉沒	八月二十四日索羅門群島方面	美國

各地新聞

高密警團聯合討伐 痛擊徐立功匪 萬中隊長爲國捐軀

高密通訊 縣知事萬國民氏、以據本縣六區呼家莊防自衞團于八月二十八日報告、偶二匪張步雲屬營長徐立功率匪二百名竄入六區白廟子莊、又偶營長田九瑞竄入九區大小沙窩莊張五率匪二百名竄入李家莊北莊谷圖發事當派警備隊第〇中隊長萬師先部〇〇名會同友軍前往白廟子莊包圍痛剿并派自衞團第〇團長杜耀亭率部一百名進擊李家莊北莊小沙窩分頭痛擊以期早滅匪氛我方軍氣振發、奮不顧身激戰約十二小時匪不支向西潰竄我方受傷中隊長萬師先一名士兵三名擊斃匪七十五具鹵獲大小槍六十餘支、其他軍用品甚夥、不意該隊長萬師先身先士卒因受傷過重醫治罔效于八月三十日晚十時逝世查該隊長自本年四月間擢升中隊長以來率領部下經過大小討伐十餘次、戰無不勝攻無不取、掃蕩匪寇功績甚大、本年夏遭匪侵略於之際、其友朋前往慰問時又自稱「設若擒匪獲必奮起以殺賊」等語、至病將危殆目已垂暝乃大呼「報國殺賊」數聲自絕、其忠肝義膽凛然可敬今、竟爲興亞大業而犧牲、人民無不痛悲悼、除照章撫恤遺族並定期開會追悼以慰英靈云。

夏津慰靈祭 儀式隆重 參加者約二千人

濟南通訊 夏津縣爲紀念皇軍陣亡諸英靈起見、特於日前上午十時、假新民大禮院舉行慰靈祭、王縣知事、皇軍警備隊長、谷顧問、及縣屬各機關、團體、學校、區鄉鎭長、民衆等約二千人、情況肅穆、儀式隆重、開會後、向英靈行最敬禮、繼由各長官讀祭詞拈香後、卽作慰靈講演、對於慰靈之意義、闡述甚爲詳盡、王縣知事致訓詞後散會云。

莘縣宣傳班 赴鄉講演

莘縣通訊 本縣宣傳班聯絡新民會、連日以來、對於縣屬農村宣傳工作異常活躍、由宣傳班長率領宣傳人員多名、攜帶大批宣傳刊物、往赴第五區馬廠朱莊花園一帶農村講演、每到一村、首先張貼散發各種宣傳品、卽則對民衆說明世界大勢及共匪暴虐行爲、一般聽衆莫不動容、至下午七時半始返縣署云。

應澈底剿共 省署飭令遵照 各縣警察所

濟南通訊 山東省公署以當今急務、首在確立治安、探厥擾亂治安之禍源、實爲共匪、故勦除匪共、殊屬刻不容緩之圖、各勦共班自成立迄今、其成績優越者、固屬不少、而因循敷衍、毫無成效者、亦復甚多、茲爲檢討既往、策勵將來、特再電申前令、凡剿共人員、務須傾注全力、盡忠職務、不得過事塘塞、放棄職責、警察所長身負領導之責、尤須隨時考察督導、以竟全功、警務爲澈底勦滅共匪起見、並隨時派員親赴各縣視察、以利事功、特令各縣警察所長、卽便遵照并嚴行飭屬切實遵照云。

加强訓練 臨淸自治人員 第三期圓滿結束

臨淸通訊 本縣周知事、以值茲積極完成東亞解放、爲強化辦理地方自治機構、增進自衞能力、鞏固後方基地起見、擬定自治訓練人員辦法、於本年度舉辦自治人員訓練所、第一二兩期調訓學員、均已畢業、頗收指臂之效、第三期續訓現任輔佐人員四十名、亦已受訓期滿、於日前上午九時、假該所大禮堂舉行畢業典禮、到有周知事及中外各機關代表學員等七十餘人、開會如儀、首由周知事頒發證書、並向學員訓話、勉以滅私奉公、刷新應攻敵、尤應減輕民衆負担、以維生計、詞極懇切、聽者動容、繼由各機關代表致詞、及學員代表答詞後、禮成散會、並攝影以留紀念云。

京烟民登記 吳局長對記者談

北京通訊 北京禁煙局局長吳愼修、爲嚴厲禁煙起見、特自本月一日起、舉辦京市煙民登記、調查吸煙人數、登記期至本月底止、以後再發現未登記煙民、卽呈法院罰辦、故連日前往登記者極爲踴躍、昨對記者發表談話謂:京市吸煙者約有五六萬人、過去登記者祇四五千人、故此次舉辦登記、特爲煙民設想、不要煙民本人像片、以便煙民便利、前往登記、本市過去土膏店、有九十六家、現已減至三十六家、土藥店約有一百餘家、亦自較前減少、此次舉行登記、除會同警察局辦理外、並用各種宣傳方法、勸導煙民自來登記、以便調查詳確數目、而對於私土亦加以禁止云。

魯境內開闢 汽車新路線

北京訊 努力躍進中之華北交通汽車路線、特於山東境內開闢新路線、自九月十五日起開行臨安運行、辦理客貨臨時營業、此新線爲青沙線、自店子至沙河間約廿公里(線路段之汽車路線)、青沙線、青島至沙河間五十公里之全線運車、開通爲山東半島東部縱斷重要汽車路線、對於棉紗布間貨物集散地、又於沙河實現連絡烟濰線、在經濟產業開發三方面、其意義殊爲重大云。

完成電話網 淄川鞏固治安

淄川通訊 本縣縣知事、爲鞏固治安、肅靖匪患、對一切警備設施、力謀綏善、故境內各建設工作、推進頗形積極、本縣計共九區、一至五區、七至九區之電話、已早經先後建設完成、爲促成全縣電話網起見現已由本署建設科、造定預算、備齊材料、日前開始架設縣城至第六區王府間之警備電話、計全線共長二六公里、現已督工架設、不日卽可通話、今後本縣之電話、卽可普遍全境、對警備治安更能堅固云。

萊陽嚴禁 非法征款

萊陽通訊 本縣自事變發生以來、地方受游匪八路匪盤踞騷擾、匪經兵燹、廬舍化爲灰燼、敲詐勒索、民不聊生、國家元氣、損傷殆盡、現値新政推行、佈新除舊之際、亟應力求恢復民、解除民衆痛苦起見、特訓令所屬區鄉鎭長、嚴禁橫征暴斂、嚴清貪風敗習、更應自矢廉潔、注重私德、束身自愛、以爲民衆之表率、自通令後、倘再有擅自征派、或私德不修、蕩檢逾閑情事、一經查明或被告發、定卽依法懲處、決不寬貸云。

緊要聲明 敝號夥友吳傳濬領有第五五八六六六七號居住證均由敝號作保刻該夥友業經出號與本號脫離關係除報告該管警所撤銷戶口外嗣後該吳傳濬等一切行動概與本號無涉特此聲明作廢 四方興隆路五十二號永盛和啓

緊要啓事 查民夫陳公鍾昌生前以華興電料行東記業主陳孫氏率子公產開設華興電料行自爲經理不幸於民國二十八年春間病故陳氏合弟兄卽於二十九年夏曆三月二十一日憑親友將家產分析清楚各自度活執有分單爲證華興電料行分歸氏子名下營業乃於二十九年五月添加東記二字并聘宋成之君爲經理照常營業刻因宋君另有高就嗣後華興電料行東記對外往來款項非經氏親自簽名蓋章概不生效特此鄭重聲明諸希公鑒 陳孫氏率子昇宗謹啓

機器澱粉廠全部出讓 座落四方德化路一號設備完善欲接兌者請向本廠或荷澤三路十號同豐利接洽可也

遺失聲明 茲因敝人自民國三十年十月二十九日在青島合和棧立有德揩文取存摺一只至三十一年六月十日止共存國幣一千四百六十五元七角二分因一時不愼將摺遺失倘後該摺無論落於何人手中作爲廢揩特此登報聲明 敝人趙星一啓

遺失聲明 茲不愼將金融合作社第三五〇號國幣二十元之股票一只遺失除向該社掛失補領外特此登報聲明作廢 桑梓路二八號孫昌福啓

遺失聲明 啓者鄙人一時不愼將警察局呈領之自用洋車牌照第三八九號遺失除向警察局聲請註銷外特此聲明 吳松鍔啓

遺失聲明 啓者敝人有腳踏車一輛車牌一〇四三六號一時不愼被人竊去除呈請警察局註銷外特此聲明作廢 大名路二二六號孫宗衞啓

緊要聲明 敝號以前對外親朋友誼各界人事商號担保等情自登報之日起無論發生任何事項概與敝號無涉恐未週知特此登報聲明 北京路二十五號內春源棧合記啓

出號聲明 敝號夥友李華文現已出號前經敝號担保所領之居住證第〇〇四〇四一號隨身帶去除呈請警察局註銷撤保外嗣後該人在外一切行爲與敝號無涉恐未週知特此聲明 北京路二十二號東泰號啓

遺失聲明 茲有駐青天玉號立青島天成利照付一八一號票一張計洋六十一元因一時不愼將票遺失除掛失票止付外特此登報聲明無論落於何人之手概作廢紙 鄙人徐照臣啓

花柳科 特備最新電機專醫 淋病下疳 梅毒橫痃 包皮潰腫 皮膚等病 負責根治 短期保愈 張萬年大夫 雲南路八十七號

割包皮長 本院特設電器醫械專治淋病下疳橫痃滑精早洩包皮瘋子不誤公事短期除根 良大川醫院 德縣路十八號

三山醫院 專醫 性病 花柳 根治 淋病 歷史悠久 短期根治 醫法新穎 取費低廉 台東鎭威海路一五六號

生殖器泌尿 花柳淋病專科 梅毒廣瘡 新老淋濁 魚口下疳 包皮過長 陰部騷癢 陽萎滑精 專門治療 短期除根 院長張古良 醫師米大川 良大川醫院 德縣路十八號

燕京觀占鰲命相大家 先天大卦●特別奇效 寓膠州路八十八號(卽臨淸路口)

上海飯店 綠樹環繞、別有佳趣、完全時代化! 幽雅、潔淨、寬整、夏季宴會、最爲適宜 湖南路三五號 電話二一五九〇、二號

啓者 敝店修理內部停業數日今已完竣擇定國歷九月五日照常營業希各界人士光臨賜顧無任歡迎 滄口路 亞洲飯店瑞記啓

招募工員
旋盤工……三十名
ボール工(鑽床子)……十五名
セーパ工(小刨床子)……五名
シカル工(大刨床子)……二名
鑄物工……五十名
鍛冶工……五名
木型工……五名
板金工……二十名
今敝廠爲擴張各部起見決定募集右記之工員待遇從優如有希望就事者於九月十日以前每午前九時至午后三時間持自書履歷書及良民證至水淸溝敝廠人事係接洽是荷
株式會社 豐田式鐵廠 四滄區大水淸溝 電話(三)一六六一、一六六〇、〇四七二

營業科目 辦理海陸轉運事業倉庫營業一般報關代辦、金融委託販賣(買付)保險代理(帝海・日海・住友・朝日・三菱・東洋)代辦勞力、汽車車馬運送及供給包裝運搬荷物
華北運輸股份有限公司 青島支店 青島山東路一八三號
電話 代表直通 二八一一〇、二八一一五
本社北京 各主要地 在支店出張所並營業所

環球齒科醫院 設備完善 手術敏捷 收費低廉 X光診斷 電機治療 理學補綴 巧健固 院長 薛成九 牙醫師 薛鴻昇
總院 青島湖南路四四號 電話二六六八八號
分院 北京崇內大街七十三號 上海靜安別墅六四號

介紹名醫 茲有北京名醫施今墨先生高足王京東大夫診斷脈理頗有心得對於男婦各科無不着手成春前曾懸壺京津名孚各界今因事到青全人等爲解除病者之困苦起見乃竭力挽留暫時懸壺於天津路震東藥房希患病者諸君幸勿交臂失之(電話二一、三一六七號)
介紹人 楊玉廷 李德順 傅德鑫 鄭道臣 李仲剛 姚文尉 劉越樓 鄭蘭亭 尹援一 仇靜波

青島特別市醫師公會
內外產婦科 中久醫院 張達三 觀象一路三十一號 電話2三八九四
內外產婦花柳皮膚科 華德醫院 劉信齋 張伯瓏 武定路二七號 電話2四八六八
內外兒科花柳皮膚科 齊定鈞診所 齊定鈞 安徽路 電話2七七九〇五
產婦內外科 海濱醫院 吳龍騰 湖南路九號 電話2五三六三
眼科 民眼科醫院 韋振民 平原路四七號 電話2八四七三五
小兒科 和小兒醫院 張子惠 湖南路七號 電話2六七二〇六
內外皮膚科 錫九醫院 高錫九 四方華化路 電話3一七三三九
內外各科 柏林醫院 張濟爾 肥城路五七號 電話2三三五九
耳鼻咽喉皮膚花柳科 桐林醫院 張子率 東鎭丹陽路七號 電話3一三九六
神經精神皮膚花柳科 耘蓬醫院 王耘蓬 濰城路 電話2五七〇一
內外各科X光 壽康醫院 陳志濂 湖北路四號 電話2五二二二
內外產婦花柳皮膚科 子通診所 楊子通 湖南路 電話2五八三三
內外產婦花柳皮膚科 太平醫院 張靜軒 台東四路 電話3一七一八
內外各科 遠程診療所 吳大任 膠州路一號 電話2七二三四
皮膚花柳外科 光陸醫院 金恒生 山東路三號 電話2六四六〇
內外各科 高齡醫院 劉希齡 安徽路三號 電話2八五六四
眼科 同濟眼科醫院 李同濟 天津路四號 電話2七四四九
內外產婦花柳皮膚科 健康醫院 孫樹森 肥城路七號 電話2八四八六〇
內外專門花柳科戒烟 福民醫院 司馬連 平度路一七號 電話2八五九五
內外皮膚花柳科 廣慈醫院 王穎仙 聊城路 電話2三二一五七
內外產婦皮膚花柳科 星洲醫院 吳金章 台東五路 電話3六五八九
內科肺科X光線科 唐希堯醫院 唐希堯 魚山路 電話2三五三九
眼科婦人科 青島眼科醫院 孫仁瑞 熱河路甲十四號 電話2三〇六四
內科小兒科眼科耳鼻咽喉科 鏡照診所 張伯照 膠州路二十六號
內外各科 半施醫院 王均安 觀象一路 電話3二二〇五

國民飯店 特色 新聘京滬名廚精製優良大菜各式名目繁多不及一一細載 歡迎各界賜顧 西餐廳正式開幕 新設經濟大菜部 每份定食二元五角 市民口福 地址:北京路八十七號 電話:二、七三四八號

合相家 醒醉客 大相士 [illegible] 現寓大津路悅來棧樓上十一號

廣慈醫院舉行戒毒運動 鴉片毒蠱人皆知本院特聘宏願專家 [illegible] 院址:聊城路一號 電話二三二一五七號分機

駐膠警備各中隊 搜剿二七區殘匪
捕匪二名並鹵獲手槍子彈等物

青島市警備總隊駐防膠州第四中隊據報、膠州第七區水城及小珠山一帶、有匪徒韓福匪部約卅餘名、在該處騷擾、該隊據報後、當由該隊小隊長帶同官警前往討伐、施以包圍攻擊、交戰約廿分鐘、匪勢不支、四散逃亡、除當場擊斃外、并捕獲匪民陳西思一名、（年廿五歲）并鹵獲手槍一支、子彈三發、我部即凱隊回防云。又駐防膠州第五中隊據報、膠州第三區有八路匪擎立川部第三連附之逢立義所屬之宣傳員姜鵬翔、在該處一帶實施宣傳蠱惑民衆、該隊據報後、當由武田指導員、帶同官警前往緝捕、當場捕獲并鹵獲手槍一支、即帶隊凱旋云。

新民會李村事務局 努力夏防工作 全體動員收良好效果

爲期華北策士達成、繼第四次治安強化運動之後、實施夏防運動、華北各地動撥舉施、收穫頗豐、新民會青島特別市總會、爲協力夏防工作之完成、特制定宣傳、組織、淸鄉、訓練、特別等五項工作要綱、訓令膠州、卽墨、李村三事務分局、努力工作、俾使治安強化區內之治安日趨強化、新民會李村事務分局、在此夏防期間、會務職員全體動員、分在轄區內工作、茲將重要工作、誌錄於次、

△會長會議　在李村事務分局召集轄區內村長、指示夏防工作、經此次會議後、各村長皆對於夏防各種工作、均表示合作之決心、並講演解釋大東亞戰爭與東亞解放之關係、解釋英美破壞東亞和平之陰謀、說明共產黨殺人放火之毒辣手段、指示農村建設之具體方策、指示夏防工作一般民衆應與官方協力合作、始能收到圓滿結果。

△李村衛民衆大會　爲喚起村民協力夏防起見、特召集民衆大會、由會務職員分作兩班工作、一班在李村衛、一班在吳家村、李村衛民衆大會、參加民衆數百人、講演解釋夏防工作之意義、解釋敵方勢力侵入之方法、指示夏防工作一般民衆應注意之事項、並以紙芝居宣傳、第二班在東吳家村、對村長及村中首事等召集談話、調查村保甲組織、並以紙芝居宣傳、結果成績均屬良好。

△吳家村工作實施　由會務職員調查村中戶籍、召集中長談話、討論連保問題、村民俱了解協力夏防、收效頗宏。

△西韓哥莊實施工作　召開民衆大會、對村民講演大東亞戰爭與東亞民族解放之關係、解釋夏防工作與農村治安之關係、調查並訪問村中老幼鰥寡孤獨赤貧之辦法、並施行救濟之宣傳、成績極佳云。

檢問注射 海泊橋等入口

青島市警察局衛生科、以本市實施第二次虎疫預防注射、業經一月、所有注射人數、將近普遍、茲爲防止入境旅客傳染起見、特由該科注射班、分在海泊橋、蒙古路各入口、繼續檢問注射、以期嚴密云。

建設局上月份 建築工程統計

本市建設局上月份市民建築統計爲、一、申請建築者十七件、二、申請使用者十二件、三、申請修理者十二件、四、申請繼續者九件、五、申請變更者五件、六、申請展期者四件、七、補照一件、建築總面積二、七四八、〇八平方公尺、建築總金額一十五萬六千元、又其官產營繕事項如下：（一）敎育局新增接市立男女兩中學校房工程、經繪估完竣、函復敎育局填具要求書、以便呈請撥款、（二）社會局撥建膠州城隍廟爲縣合工程、經測量製圖估算完竣、塡就請求書、送請經理科標辦、（三）警察局擬築官舍工程、仍在估算中、（四）總務局擬在本署後院建築倉庫工程、已着手製圖、（五）奉令調查本市新建市產已逕具表冊呈覆鑒核、（六）奉派驗收第二兩排洩電軸等工程無誤、（七）家畜市場增築豚舍追加工程經估算完竣、送由經理科辦理、（八）經理科函送房屋工程、經繪就圖樣估安預算、送由經理科標辦、（九）財政局測繪股下水道塔窯、已轉工程股派工往修、（十）太平路前海棧橋年久失修、損壞不堪、擬加以修復、經估計修費予估算以備送請經理科標修、（十一）市公署後院新築汽車庫製圖室工程監工、（十二）屍驗室工程監工、（十三）市立醫院增築川崎家市場增築豚舍工程監工、（十四）市南警察分局新築局舍工程監工、（十五）農事訓練所新建城陽校舍工程監工、（十六）華陽路菜市場擴修理房頂及水流等工程監工。

八月份衛生檢查 成績良好

青島市警察局衛生科、以夏秋之際、公共衛生、關係市民健康、在此期間、特由該科組織衛生取締班、實施衛生檢查、在八月份內、共計檢查一千三百十三家、計市南分局界內共檢查三百九十六家、淸潔者一百六十九家、詰誡者一百六十七家、罰辦者十家、市北分局界內、共檢查四百四十二家、詰誡者四百三十七家、罰辦者五家、海西分局界內、檢查一百六十家、淸潔者三十家、詰誡者一百三十家、台東分局界內、檢查一百四十四戶、淸潔者九十七家、詰誡者一百四十八家、罰辦者十二家、滄口分局界內、檢查七十九家、詰誡者七十九家、李村分局界內、檢查四十一家、詰誡者四十一家、夏莊分局界內、檢查五十一家、詰誡者五十一家、成績頗爲良好云。

鄒縣實踐夏防運動 剿共工作隊活躍
農民歸來者漸多地方日趨明朗

（濟南分局特訊）依大東亞戰爭之前進、呼應新政權治安圈之擴大推進、將共匪之全面的崩壞日益加速、繼續第四次治強運動所展開之夏防運動、已有昭著之成果、即魯南地區鄒縣、當第四次治強運動中、魯蘇戰區遊擊第三十一支隊長劉昭漢自發生內訌與毒殺事件以來、對共自稱軍長除奸團團長等之捕殺、相繼而行、因之縣內將系匪團均歸潰滅、同時我之建設工作亦在飛躍的發展、自此次步入夏防運動以來、與在鄒皇軍部隊之徹底的強行剿共蕭淸、相俟依該縣特別剿共工作隊之活動、多年在共匪之傀儡工作下而陷困憊之鄒東地區民衆新政權之渴情、亦漸有生色、以下係提身建設明朗鄒縣、特別剿共工作隊建設鄒縣治安記、鄒縣縣公署以前會在後周密下、樹立肅淸祖謀民到任後、即以該知事爲中心着手組織剿共工作隊并施以徹底的訓練、訓練終了後、於八月中旬即呼應皇軍之討伐、進入縣下共匪之本據鞏莊開始活動、同時任命該地有力者孟繼山爲區長、設置區公所、施行農民歸來工作、檢索共產黨員、調查戶口、普及剿共理念、及設置宛賈間警備所等、并於縣城及鞏莊間嚴設汽車路、同時因救濟糧食及諸資材、陸續到達十日後早以完成所築之城、集結成保甲自衛團、從來鄒東地區因共產匪政府之侵入、該地民衆均陷於極度之困窮、良民相繼逃亡、在五年前鞏莊之人口約千三百名、最近有不滿三百名之概、此次自工作隊進入建設最近投降之八路兵已有二十名之多、且均係鞏莊附近生人、而救濟饑餓者、今因得與家族再會相抱而哭、由此觀之、明朗鞏莊之實姿、指日可待云。

勞山辦事處轄區 業經詳細劃定
市署囑該處繪製詳圖

本市市公署對於勞山行政辦事處之區域、經按照組織規則、製定區圖、提交第二十二次市政會議議決在案、惟該區係屬時之草圖、茲爲明確起見、特與關係方面詳細接洽、計包含原有李村分局、夏莊分局、勞東分局之轄區全部、此外尙有滄口分局境內塔埠村等二十五村、台東分局境內雙山村等十四村、但李村分局境內西大村一村、應歸滄口分局、不在該處之內、除囑該辦事處、迅將詳圖繪呈、並布告市民週知、其滄口及台東移轄之村名、頃經宣傳處發表如下：一、由滄口分局移轄村名、塔埠村、西小水、丹山村、秦村、仙家寨、前寨村、小灣埠、灣埠村、後樓村、西鹿家村、女姑村、徐家村、石家村、劉家村、東西村、南曲村、灣頭村、樓山村、十梅菴、大棗園村、南嶺村、坊子街、小棗園、石灘村、文昌閣、二、台東分局移轄村名、雙巨村、保兒村、夾嶺溝、河馬石村、楊家群村、浮山後村、埠西村、北村、大埠東、小埠東、山東頭、河西村、后台村、河崖村、

魯中地區作戰
上村部隊從軍記
酒井桐報道班員　【四】

上村討伐隊於二十二日午後四時半到達郭家溝井在該處住宿、因連日以來、雖秋色漸濃、而天氣依然酷熱推進不眠不休之討伐健步之勇士與軍馬俱有疲勞之色、同時因屢察幹部以溫厚之情、慰勞部下、勇士等對之答稱：「雖行五里或十里之路程并不感覺勞苦。」又長隊對於落伍一事、均視爲不名譽、設因在行進途中、而發生疾病時、不得不落伍、在魯中之山野、對于惡匪所展開之殲滅戰、雖值初秋季節、然與夏令毫無差異、故日中仍酷熱、然絕不能辛勞而繼續進擊、但於此時、因水筒之水已告罄、不得已皆飲未沸之溜水、有時竟飲泥水、以致腹痛、雖飲此不衛生之水、竟不發生肚痛、實出人意料、連日連夜施以不眠不休之強行進擊、在此意氣豪壯之下、勇士等俱有超越之精神、在郭家河住宿之上村討伐隊、因連日作戰、微感疲勞、是夜數時之睡眠、不絕於耳、擬入睡眠、不得已在院內仰望夜空之星、至困倦遂於極點時、橫臥床上、假寐片時、以便休養、然因苦於敵匪之擾、不得安然入睡、旋因出發之時間已到、於暗淡色中行軍、軍靴之聲不絕於耳、已兩聞及隊家、開門之聲、嗣又聞及衛兵之呼聲、已到起床準備出發之時刻、此時也正爲午夜一時、自聞衛兵之呼聲後、當即急速起床、在暗淡夜色中準備出發、同時、因敵中對於使用燈火、絕對禁止、以故關於夜間之行動以沉靜爲第一要着、不許大聲喧譁、因此於無燈火、及無言中準備完了、至午前一時、對盤據大安山之敵匪、一舉加以急襲、當予殲滅、復乘暗夜、自該地出發、越過險峻山嶺、此時睡眼已館、沿暗夜之山道、月掛頂上、努力攀登間村落、與有犬吠之聲、猖猖不已、故以隱秘之行動、敎行夜間行動、蓋因一經犬吠、則關於軍之行動必爲敵匪察知、所以當暗夜之進擊、因軍鞋之音響過大、遠處可聞、故當出發時、換着膠皮底足袋、於沉寂中着着前進、當行軍中、遙見村落週邊、有燈火閃爍搖動、所有敗殘兵與村民祕密知己、因懷之燈光暫移部隊之後方、左右搖動、繼而汗流浹背之身體感山中寒冷、然於黑夜仍續行山岳地帶之難行軍、至午前五時、到達山頂附近、當留一部兵分、以其大部分於山頂之敵匪防禦陣地附近、發生肉搏戰、以拂曉爲期、一舉突入敵陣、窺伺敵匪之動靜、而迷殘之敵匪、燈火隱約、爲見大安山之山頂、爲極廣大之平原地、并有十四五家之住戶、且此地方之土質、非常肥沃、對於農作物頗爲適宜、同時、山頂有流水之源泉、週圍築有防禦陣地、能瞰眺四方、爲一天壘之要地、在山頂上步憩、並進早餐、至八時自該地出發、以兩手攀半峨峻之岩石、惟恐墜馬墜落山下、用力握住馬尾、同時、令後方之馱者歸還、繼因所馱之物向前傾斜、加以馬之後腳亦少露疲態、如斯、人馬一體由山坡下行、約一時間、所流之汗、人馬淋漓滿身、已而、由山坡急速下行、到家已富、張家莊子附近一帶、加以補正掃蕩、至午前十一時、到達南部、作大休息云。

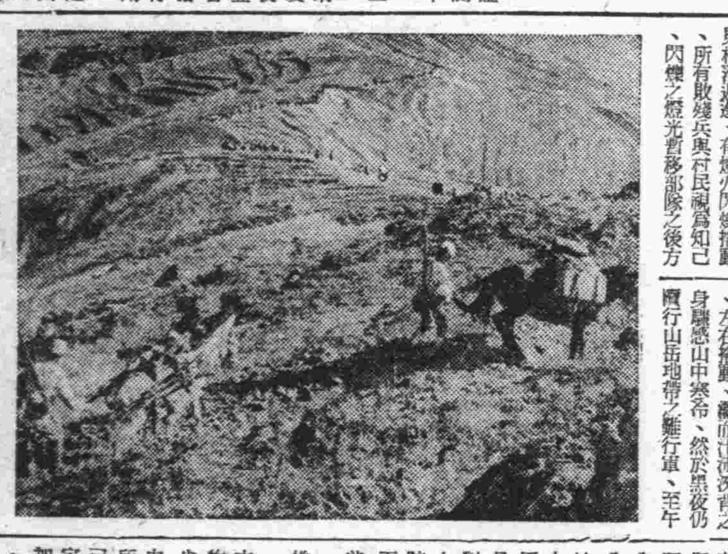

（寫眞係：由高坂人馬一體下行崩壁之部隊）

老俄婦獨行被劫 匪犯被警捕獲
呂分局長獎勵警士

本市湛山三路六號居住之俄僑婦人克爾米洛瓦、六十八歲、八月二十四日午後四時餘、因在市南購物返家、行至太平角一路黃海路口地方、被一收破爛者用扁担將右腿及頭部打傷甚重、乘該婦倒地昏迷之際、將所攜之手皮包一枚（內裝銅洋二十七元、俄僑居留證一枚）及黃綢（內盛白麵毛巾上衣小米黑麵白砂糖牛肉等）一併搶去、該管市南分局呂分局長、當卽嚴飭所屬、限期破獲、該分局所屬梁城路派出所警士張省非、日昨巡邏至韶關路武勝關路附近、見一收破爛者頗爲可疑、向前盤查、據辯名郝玉來、二十五歲、膠縣人、住小陽路五十六號、既無銀錢、又無籍秤、何能以收買破爛、該警認爲可疑、又檢查其所着衣服、上身乃係毛貨女衣敗遺者、遂將其逮捕前往該俄僑住所對質無訛、送往分局研訊、承認前情不諱、呂分局長以警士張省非細心破案、頗堪嘉尙、特獎洋拾元以示鼓勵、受傷俄婦、經送往廣西路市立醫院救治、現已全愈云。

留日同學會 開理事會
決議各項提案

中國留日同學會青島分會、於四日午後五時半、在該分會會議室舉行第十二次定例理事會、出席尹會長、興亞院白井調查官、及各理事、十三名、對會務之進展、均有重要討議、茲錄議決各項提案於左：

一、青分會附設之東明日語學院西山主任敎授於暑假期間中返日、迄今尙未歸靑、關於該學院之敎授、暫由局幹事理事担任。

一、今後凡加入會會員須經理事會議決後、始可登記入會、

一、爲改正以前之會員錄、不日內即製新會員錄、凡屬會員如有住址及職業變更者、均須於十五日前登記。

一、爲求會員間之感情連絡、推進中國固有文化、定於日內舉辦會員象棋比賽大會、選出優秀者數人後、再舉行對外友誼比賽。

一、爲會員充分利用分會、決定改變辦公時間、星期一休假、星期二、星期三、星期四、星期五、爲下午三點至九點、中間並無休息、星期六及星期日爲下午二點至八點、中間無休息云。

琴島畫會畫展 最後一日

琴島畫會第四屆展覽會、於四日開幕、各部繪畫、俱極精彩、是以前往參觀者、頗形踴躍、網羅名品萬里等之西畫、陳盛等、遊覽上乘、王國石、陳興鄉、于希寧、劉荷銘、蘇儉眞等之國畫、作風新穎、神韻極佳、學員作品如王文彬、徐振元、余紹會等之西畫、于能維、張嘉琴、劉君琴、單志聘等之國畫、雖屬習作、然亦頗可觀、前往參觀者、對之莫不極加讚賞、今日爲最後一日、希藝術愛好者勿失之交臂也云。

（寫眞：係滿洲國農民耕地之情形）

滿洲國建國十年 國基日臻隆盛
參加操觚者大會在滿見聞紀述（續）

此計劃之中心、置於重要國防資源之礦工業部門、而農產部門、爲安定民生恆久、農業政策中間之計劃、不偏於特需農產物之取得、極力而求其合理化、於可能範圍之內活動、主要開發目標爲鐵五百萬噸、鋼塊三百五十萬噸、鋼材二百萬噸、小麥一萬三十五萬噸、煤三千八百萬噸、液體燃料二百萬噸、金三億元、米四十萬百噸、大麥十八萬噸、大豆四五十萬噸、胡米十二萬噸、粟三百五十萬噸、高粱五十萬噸、苞米二百三十萬噸、此均於第一期五年計劃完成後、收獲預期以上之實效、日本近年以來、殆已成爲巨大之重工業國家、故其工業之基礎資源倚來依存外國之供給、中國事變後、更有積極增進之勢、然世界大戰以來、各國不拘資源之如何、均謀以自己所有之資源、樹立自國之重工業、對於供給他國加以極大制壓、因此始有提示産業五年計劃之滿洲國出現、滿洲國擁有無盡之重工業資源、及可謂東洋穀倉之豐饒沃野、故決定日滿移動一體之原則、滿洲資源之開發、已如前述、收有預期以上之實績、更由圖謀日華北之經濟之互助連環觀之、新東洋自給自足之基礎、益無鞏固、比之世界任何國家、決無遜色、所謂大經濟國之建設、業已確定。重要國策：北邊振興、民生振興、交通振興、國兵法。關於北邊振興之重點、在於北滿與蘇聯接境地帶國防之完璧、與文化之勃興、其內容係於北邊七省、謀軍備之增強、產業之開發、工業振興、農產之增進、交通通信網之完備、輸送力之增大、都市之建設、醫療設施及文化設施等諸種建設、以期民生安定。（未完）

暗渡陳倉 王作向戀女僕
被警抓獲帶局

本市福山支路十二號住有王作向者、四十五歲、即墨人、與該路十號住宅內某女僕之陳蘭氏者（三十六歲、萊陽人）有染、昨日夜二人約會在暗娼王桂蘭（二十五歲、平度人）家止宿、正在鸞鳳之際、被警闖入抓獲帶案訊辦云。

本市妓女保健所 擬定檢驗規則（續）
內、局所檢查

一、手指之消毒、檢查醫官於檢查前、先用毛刷及肥皂將手腕兩肘以下各部、反覆刷洗、其須用消毒藥液（普通一%昇汞水液）、洗滌之、右手示指須用護膜指套。

一、檢查醫於每人檢查完畢、須厲行前記消毒、並將手指消毒、消毒藥液約每檢查五十人須更換一次。

二、器械消毒法、膣鏡鑷子等、及其他器械、用二%曹達水充分煮沸消毒、而後置於一%石炭酸水中冷却之、其先端則用五%石炭酸棉油塗布使用之。

三、檢查法、受檢者於檢診台上、須取尾骶背位將大腿分開、再依次序檢驗、（月經來潮時、以棉花充分將血拭淨後、再行檢查）。

四、檢查時、先用兩拇指將肛門壓迫移開、充分檢視之、其次兩拇指移向鼠蹊部檢其有無橫痃、再次檢及外陰部之陰阜大陰唇會陰等之狀態如何、更應用兩拇指貼於外陰部、將大陰唇分開、而檢其前庭、小陰唇舟狀窩後、連合陰蒂及其周圍尿道口陰等處之狀態、

二、或一指或二指插入膣內、探觸膀胱、尤以三角部及尿道之硬結或滴痛之有無、最爲必要。

三、更用指由尿道內方漸次向外口壓迫檢查、其炎症性分泌物之有無、再次用膣鏡插入膣內、適宜之處、迴轉之、檢查其膣壁及子宮膣部內之狀況、再用膣鏡兩瓣之尖端、將子宮膣部壓迫之於其有無炎症性、分泌物之取存。

四、檢查中特別應注意之異常狀態如次、（一）肛門乳扰贅疣瘻下疳疾及其他。（二）鼠蹊部無痛性、及有痛性之橫痃（橫〇）及其他。（三）外陰部軟性下疳、混合下疳、初期硬結、丘疹、潰瘍（已潰瘍之膣的）、軟性混合）潰瘍（直腸）淋菌及其他。（四）尿道硬結、凝固壓迫痛炎症性分泌物。（五）下疳（特別在前庭部須尿道等及其他。（六）子宮膣部糜爛（潰瘍）丘疹潰瘍梅子宮疾結核等及其他。

五、當局所定檢查時被檢查者上床檢查時、須將健康證交出、若無異常時、檢查醫即蓋印交還被檢查者收執、若有傳染性疾病時、即作入院手續、同時在檢查名簿適當欄內將要旨記載并蓋印。健康診斷之結果、有毒者必須全部入院檢查。（完）

芝罘路暗娼 抓獲三名
市分局訊辦

在本市芝罘路一帶之暗娼、每屆華燈初上之際、恒有大批不良女子沿街拉客、及在門賓倚、招攬生意情事、前曾抓獲多起、均經分別罰辦矣、市南分局昨又在該路抓獲暗娼曹張氏、（二十九歲）徐淸華（二十二歲）高李氏、（二十一歲）等三名、帶案訊辦云。

中外興信所 發行興信月刊

本市中外興信所青島本部、成立以來、業經半載、業務日見發達、會員日形踴躍、該所爲供給會員商業經濟材料、並發揚興信意旨、編製興信月刊、業已出版發行、該刊內容材料豐富、意旨正大、洵爲工商業之一大輔助。

足球戰訊 德義俄聯合隊 今日戰青島隊

青島中日足球代表隊定於今日下午五時半、舉行華北中學校交歡運動會之後在體育場與西聯隊再度會師、雙方勢力雄厚、尤以西聯隊此次廣邀義大利水兵助陣、屆時必有一番精彩表演、本市球迷大可一飽眼福矣。

經濟

現生油市況悶 期市呆滯難望好轉

本市期現生油市、邇來交易愈感沉悶、境況平庸、以致銷下稀少、五日之現生油交易、三菱公司繼續收買、仍無滿意、落以勸價之故、難期上升、成交無多、現生油一百二十五元、期生油一百二十八元、以數日來交易惹懈、各副納意不堅、又兼屆期近、各新副多觀望不前、大副亦觀望不動、是以僅有些微之進出、開拍後市況微有鬆意、擠進數角、繼加人情委靡、又復退挫、僅數角之起落、市氣沉寂、安徽蚜減、尾市人情依然沉默、不思伸展、於豬鬃迷離之際途中收市、以近數日來市氣呆滯觀之、前途似難望其好轉也云。

現貨市場 成交依舊不旺

本市昨日現貨取引市場各種雜貨交易景況、與前仍無變化、成交亦依舊不旺、致飛輪生粉市價猶在一百二十五元、雜牌生粉一百十元、廣大料一百九十元、膠皮胎一百八十元、麻包白鬃六十三元、明星白月一百八十二元、金百三揀藤子二百元、日光皂一百十八元、扇面皂五十九元五角、繳扇燭料八十三元、九十公斤三角繳料五十元又七十四元、六十公斤三角繳料四十五元、信石糖一百二十八元、石蠟十二元、觀其情勢、一時恐難有何進展也。

豆油市況

本市現豆油銷下、邇來受生油交易不振之影響、銷下仍屬平庸、安價亦無何升降、五日之現豆油以一百〇八元價成交、爲生油銷下呆滯、未能成交云。

各種糖貨 市況無何變動

本市近日各種糖貨交易市況、倘無變動、每市成交亦不甚勝躍、昨市安交與前猶無轉變、今將各糖行市分別列後。（市稱）一號本港冰青一百二十九元五角、二號本港冰青一百二十九元五角、席包台青一百二十九元五角、本港麻包青糖一百二十九元五角、麻包青糖一百二十九元五角、席包丁青糖一百二十九元五角。

（老稱）二四十號砂糖一百六十六元五角、二三十號砂糖一百六十六元五角、宇字蒲包白糖一百十八元、榮字蒲包白糖一百十八元、宇字麻包白糖二百十八元、榮字麻包白糖二百十八元、華字五〇斤冰糖九十二元六角七分、旭日冰糖九十二元六角七分、旭字冰糖九十二元六角七分。

麻袋市清淡

本市日昨麻袋行情、仍爲淸淡、安交依然不暢、致天津二五新袋價格仍在八元六角左右、香港二五新袋在九元三角左右、而盤旋、成交冷落、茲以目前大勢觀之、一時實難有何伸展也云。

各種山貨 市況頗平和

本市近日各種山貨交易市況、甚爲平和、迄未有甚變化、查昨市情形似仍與前相彷、茲將各品價目、分述如下。（老稱）金線花三百元、甜杏仁二百元、苦杏仁九十元、青州滑桃米二十八元、又二十六元、周村滑桃米二十八元、又二十六元。（市稱）青州滑桃片十七元、十五元、提莊核桃約三十二元、黃花菜七十五元、大路核桃約三十元。

清涼飲料 本季營業不振

本市今夏之淸涼飲料業、因原料之較去歲昂漲一倍或數倍之價格以上、所製之淸涼飲料、自亦較去歲夏間約高出一倍、或二三倍之外、因之銷下銳減、營業平淡、例如汽水一項、去夏每根售洋五分、銷下較廣、今夏每根售價一角、較去歲增長一倍、市民經濟力弱、因之銷下大減、邇來已入初秋、氣候漸趨涼爽、故各淸涼飲料商店、已準備結束、綜合各家之營業狀況、沾利均極稀微云。

行銷各地 碭山梨產豐富

徐州特訊　蕭縣石榴、碭山梨係是蘇淮區特別出產品、不惟在傳蘇淮、連全國人士都聞名稱贊、尤以碭山梨、細肉酥、不惟可作閑吃、即醫治肺疾、亦可養占勿藥、現碭山梨出產豐富、現已上市、每擔二十元紛紛運入京滬粵東出售云。

內外行情　九月五日

○生油期貨前場

九月開	九二、九〇
最高	九三、四〇
最低	九二、七〇
收盤	九三、一五

○生油期貨後場

九月開	九二、一〇
最高	九二、九〇
最低	九二、〇〇
收盤	九二、八〇
收	一三四車

○土產現貨

簍生油	一二五、〇〇
成	五〇簍
滑豆油	一二八、〇〇
成	五桶
豆油	一〇八、〇〇
成	四〇車

飛機獻金者芳名錄

△興亞新報代收者

簡閱點呼第一日參會者一同　一百十八元二角
簡閱點呼第二日參會者一同　一百十四元五角
甘肅路五一號國際地產公司　五百元
計七百三十二圓四角
合計五萬九千三百三十圓六角一分
連前共計七萬九千七百三十一元一角一分

今日賽馬程序

第一次古馬辛等一六〇〇米、一大三元（陶）二魁龍（望）三天榮（麥）四隆輝（劉）
第二次山抽乙等一四〇〇米、一豐國（鶴）二金陵（徐）三更科（衛）四飛駒（張）五茶山（比）
第三次古馬戊等一四〇〇米、一旭星（鶴）二耶馬溪（劉）三飛雲（比）四建成（徐）五正宗（麥）
第四次古馬丙等一四〇〇米、一水星（陶）二駿星（小田桐）三赤金山（蔡）四諸利（劉）五紫光（齊）
第五次雜種甲等一四〇〇米、一羽衣（徐）二天日（麥）三南海（比）四銀河（小谷）五建中（徐）
第六次山東甲等一八〇〇米、一電波（小田桐）二京勝（齊）三朝陽（麥）四青鵬（境）
第七次山抽丙等一二〇〇米、一友東（比）二天聖（衛）三奧利根（高）四竹生（徐）五青禍（劉國義）六花姬（張）七福成（齊）
第八次山東乙等一四〇〇米、一大昭（鶴）二飛姬（小田桐）三一瓢（アレキセフ）四景超（徐）五琴昇（境）六觀光（陶）七竹虎（張）
第九次古馬庚等一四〇〇米、一青陽（高）二玉安（王）三施家橋（徐）四速波（小田桐）五萊甲（齊）六和逍（劉）
第十次古馬丁等一八〇〇米、一金龍（張）二南京（齊）三蓬天餘（陶）四先勝（望）五精勇（高）六閑雲客（劉）
第十一次山東丙等一四〇〇米、一光翼（鶴）二壽光（麥）三湖南（境忠）四武勇（奧）五諸城（比）六大翼（望）七多多良（齊）八哈哈（張）九雪殺利（陶）
第十二次古馬甲等二〇〇〇米、一白龍（比）二長波（劉）三新源（麥）四飛王（境）五山王（鶴）
第十三次古馬己等一六〇〇米、一飛燕（比）二東大（徐）三好來塲（劉）四國立（小田桐）五青鳳（北）六北極（鶴）七和逍（麥）八白鶴（高）
第十四次古馬乙等一八〇〇米、一新冠（麥）二報星（比）三金台（齊）四幸忠（望）五東鄉（徐）六零十司（劉）

青島港漁業概況（續）
市當局調查完竣發表

靈山衛鎭漁業概況　本鎭爲青島特別市膠州區第七區之一鎭、管下擁有四十三村、戶數三千戶、人口一萬五千名、務農者佔大部分、臨海部落居民半農半漁、本鎭之中心、爲靈山衛周圍以城壁、城內區劃東街、西街、南街、北街之四街、戶數八百餘戶、人口四千餘名、商店雜貨商十五家、此外有綢緞店、土產物商、飯館等各十家、藥屋四家、雜店、大工、理髮館各三家、銀樓、茶館各一家、此外關於公共團體、寺院、學校、錄述如左：鎭公所、鎭長、書記、鎭丁、傳達等、在李鎭長統率之下、辦理鎭內自治事務、聯保主任保甲聯莊會辦事處、聯保主任由李鎭長担任、基於聯保友愛協同自衛、連帶責任等主義、向達成保甲之使命邁進、以管內之十八歲至四十歲之男子、組織保甲自衛團、担任管內之警備、蒐集情報、及與各機關、連絡等任務、農事實行合作社、公推李理事長、努力改善管內農民之生活、及獎勵生產、同時在青島特別市農事合作社聯合會指導之下、對於物資配給、整井等成績斐然、區漁會籌備處、管內漁民、打成一片、於民國三十一年四月成立、在李理事長之下、對會員實施漁業資金之貸付、漁業用品之共同購入、販賣及管理水產物之交易場、以資發展漁業之改良、郵政代辦處一、商務會一、孔聖道院壇院一、孔子廟一、關帝廟一、道院附屬小學校一、農產物除落花生及油有少量之移出外對於自給自足不感困難、移入品之主要者、爲食糧品、係經由薛家島北安子高頭、飯行移入由各商店販賣、此外於青島爲一及初六日之定期市共同販賣、土産物本鎭接壤東北方四華里一青島特別市管內首屈一指之漁港積米崖（淨泥崖）爲往來之要、因漁民缺乏團結、以致有所不振、本年四月、爲出漁許可、依區漁會設立籌備處之設置、而謀漁民之利便、於本年度春漁季由盛況中所推移、自十月以後、本地之漁業已入冬眠狀態、所有魚類、凡移入青島市者、須同本鎭內及近郊、并王哥莊近消費之、至於管內之治安已如前述、依保甲自衛團之活動完全確保。

積米崖（淨泥崖）之漁業　本地面於靈山衛之東南四華里靈山灣、該部落不過爲戶數四十三戶、人口一百二十人之一寒村、對漁業上因無風波險爲安全、又因接近漁場、便於出港、網干場亦極廣、且飲料水豐富、尤因係消費地惠以近接等地之、得爲一古來之漁業根據地、每年春漁季、地元漁船勿論、所有薛家島、紅石崖、陰島、黃島之漁船約三百隻內外開始從業、同時海濱、有飲食店、散髮館、雜貨店、及其他出現尤以四月至五月之一月間、爲最旺盛之時、本年度之漁業、（未完）

鶴牌牙粉
鈴木齒科研究所　總經理 三木商店　總經銷店 青島李村路十三號 吉增洋行　電話(2)二五六二號

北京華北醫學院畢業施今墨門人
史道生大夫　來青應診
肺病的新治療・眼疾的新貢獻
一二三期肺結核咯血吐血痰中帶血婦女乾血癆症老人性之痰喘咳嗽
遺尿不見之日百咳肺炎男女急慢性之腸胃病赤白痢疾心臟疾患腎臟
疾患以及婦女之月經不調久不受孕赤白帶下等莫不負責治療根本剷除
多年雲翳慢性砂眼以及眼科各疾不動手術短期割除無效分文不取
寓湖南路上海飯店六號　電話二五九〇二

補爾多壽
諸虛百損・未老先衰
易感疲乏・精神不振
月經不調・病弱幼兒
服用此藥　奇効通神

青島肥田工廠
啓者本廠成立將二十年所出各種肥料向銷於江浙及日本等處品質精良效力優厚早已譽滿中外爲一般用戶所推許近更揀選上等原料配製麥田牌養田肥料對於各種農作物均極相宜如蒙 賜顧請至青島台西三路六十號本廠接洽可也
說明書函索即寄
地址：青島台西三路六十號　電話：（二）四五一七號　電報掛號：五一四二號

純俄國白酒 「格老斯」
芬芳可口　興奮精神
經理商源和號 青島湖南路一號　阿高別夫吉酒公司 山東路八十三號　電話二三一三五

花柳性病專科　張萬年大夫
特備近代科學化各種電器醫械治療花柳淋病確具把握負責根治
各期梅毒　魚口便毒　軟硬下疳　急慢淋病　包皮潰腫　包莖過長　早洩手淫　發育不全
診所雲南路八十七號　電話二、七七四四號

四大聖藥出世
喘拿・淋　固精保腎丸　清血解毒藥　美容淨面水
青島總經理 耀延大藥房　本外埠各大藥房均有代理

鐵騎銀瓶傳 (21)

王度廬著・錢海畫

第六回

他又往前走、離着雪峯山的山根就不遠了、這裡却看見有幾個「蒙古包」、都搭在山坡上、而山坡和草地上的牛馬、斑斑駁駁、一群一群、簡直數不過來、至少有兩三萬、韓鐵芳原想繞避着去走、可是他避不開、走來走去、結果還是陷於牛馬陣裡、腳底下不是齡的牛蹄、便是馬糞、他尤其注意馬、見這無數活動的騾騍鬣毛鐵鬃的大馬、眞有比烏煩豹強萬倍的、比病俠那匹馬强十倍的。他想起今天雖然幾乎喪了性命、但春雪瓶竟是這樣的一個絕世的女子。也總算自己沒有白來。而且這賽馬會的第一名原應當讓我、因爲我把春雪瓶全都趕過去了、病俠的那匹鐵驥實在叫人愛惜、羨慕！忽然想、這如春雪瓶的驄驃那般美、但回一看天色、只見滿鋪着彩霞、天色不早了這一百里地自已至多才走了一半、幾時才能回到店房呢？事情快些辦完、自己好快走、好去辦自己的事、這樣就跟着哈薩克人明天不

定又要於棧對自已擾事、視害、不許經理了。又向四下看了看、這些匹馬、恐怕連牠的主人也記不清數目、何況一個看守的人也沒有。於是韓鐵芳的心中忽然起了一種心思、這種心思、他活到今年整二十歲、從來也沒有發過的、一我近於盜心。就是他想要不去跟主人商量、就騎走一匹馬、但只是借用、騎回到店房、設法將病俠贖物及讀劍都交代給春雪瓶、自已就將馬立時送回來。他想、這不能算是偷盜、騎走、送來、至多兩日、馬主人必不會知曉。於是他就決定了、又向前走着、兩隻眼可對於馬群更加注意、並於草中折了一條小樹枝、要作鞭子用。此時、夕陽漸落、天色發黑、在紫色之上漸漸地又展開了深青的暮色、晚風亦起、草動馬嘶、山坡上的「蒙古包」也模糊了、他遂就大膽地抓住了一匹黑馬、然而才一騎上、就被馬將脖子一扭、身子一顛、他就「咕咚」一聲摔下、這匹馬跳躍着了、旁邊的馬也都發了脾氣、長嘶亂跳、幸虧他趕起來得早、不然一定要死於馬蹄之下。他發了一會呆、心裏明白了、並非自已的騎術不好、原因是這些個馬全是「野馬」、生來沒有經人騎過、所以性情都極烈。他有了這個經驗、於是就計劃着辦法、綏綏地走了幾十步、他又看見了一匹白馬、就猛撲向前先抓住了馬鬃、這馬揚首嘶鳴、他卻早已跨上、手揪着馬鬃、任憑這匹馬怎樣性烈、也得聽他支使、當下就往奔着一直往西、

都亂奔、馬嘶牛吼、雜如沈雷、整個的草原立時騷動起來了、山坡上的蒙古包那邊、也見起了熊熊地火把、韓鐵芳一看、自己又惹出禍事來了、他就更提緊了馬轡、飛似的跑去、少時就衝出了草原、跑上了那股大道。於是他放馬轡、揮馬跨、順着這條道一直走去、這匹馬的蹄下還生來沒有釘過鐵、所以跑起來都無聲、但祿難於駕馭、三四次都幾乎將他摔下來、一連向下走了四十多里、已經離開了草原、身後也沒有人追下來、眼前且有燈光閃爍。韓鐵芳就實在不能騎了、他先準備好了、將一條腿先提起來、然後斜着往身一躍、他就如一隻燕子飛落於地面、而那匹馬也狂奔着不知跑往哪裡去了、他的手中空握着兩把馬鬃、幸虧跌得利便沒有摔着、但兩腿發酸、胸前跟肩上的箭傷又微微地作痛、他都要顧出來、射鄂城的人不講理、馬也這麼劣、眞是個怪地方！可是抬頭一看、燈光點點、很是清楚、這裡離着自己住的店房大約不過一里地、他就不禁急了、先坐在地下歇息了半天、時時扭頭向着縣城那邊去看、就見那邊的燈光越來越多、而且往來移動着、他就以爲今天白日有賽馬會、所以晚間也比往日熱鬧、他就想：店房的何掌櫃和鍵鋪的李掌櫃、他們只不過口中不放提起春雪瓶罷了但若寫一封信、詳述病俠的死況、連同包袱、寶劍、請他交給春雪瓶、或許不難？那麼就這樣辦、辦完了、明天清晨我就走、只帶着我的劍跟這匹馬走。

日語講座

貴方達ハ解リマスカ。（你們明白嗎？）

私達ハ少シ解リマス。（我們明白一點。）

今日節目

▲八、〇〇新民體操▲八、二〇修養講座、成佛經過（三）周我迴▲八、四〇時局解說▲九、〇〇新聞▲九、二〇商情行市▲九、三〇行政呵作報告▲一一、三〇兒童時間、談話談談林秀兒童的玩藝兒、金雨園（以上北京）▲一二、〇〇報時（東京）唱片（一）南陽調▲一二、一〇唱片、天涯之歌女、四季歌（以上青島）▲一二、一五絲竹合奏、韶光社演播、一、雲慶、二、東流水、三、春思、四、桃園春、西河大鼓、郭巨埋兒、王艷芬、梨花大鼓、鳳城、戴鳳林（以上北京）▲一三、一五唱片（青島）百花歌、春花如醉▲一三、三〇評書、水滸傳（第二〇回）蔣派芳▲一四、三〇新聞▲一四、四五、相聲、牛頭轎、繞德貴高德亮 二、快書、劍對棒、葛恆泉 三、梅花大鼓、黛玉思親、于蘭鳳▲一八、〇〇新聞▲一八、一五兒童時間、西解吾等小學學生演播▲一八、四〇一週大事彙述（以上北京）▲一九、〇〇唱片（青島）▲一九、二〇演講、北京市警察局保安科長王金城、題目居住證之手段講解▲二〇、〇〇新聞▲二〇、二〇廣東音樂、棉紅演播、一、柳眼三王帝、二、三訴冊月、三、雛馬搖鈴、四、鳥鸞喧、五、寒江月▲二〇、四〇（未定）▲二一、三〇一由天津電台轉播一京音大鼓、活捉三郎、後經舞時（東京）新聞（北京）地方新聞、預報節目（青島）▲二二、三〇京劇（北京）一慶德社演、甘露寺、張嘯伯、侯玉蘭、主演

海州組合出帆

海州行　得春　迎春　元祭　承春
瑞祥　順水口行
永祥　昭祥　華新
恆新　新順　吉祥　石島行
義通　義順　太平
海州　株式會社中村組　協信海運株式會社　膠蔵輪船洋行　海州汽船同業組合
電話 22四四五九號 2三三七三號

釋記錄法

關孫

例：（黑方）（紅方）

如右圖、紅方之將、由本位進一步、是爲將五進一、三路之象、飛至前前、是爲象三進五、二路之馬、向直進一步、是爲馬二進三、八路之馬、直進至邊、是爲馬八進九、右車橫出一步、是爲車一平二、言其自第一路平至第二路也、左車前行一步、是爲車九進一、言第九路之車進一步也、三路卒進至河沿、是爲卒三進一、二路之砲、進行四步也、其左砲向內平行一步、是爲砲八平七、言自第八路平至第七路也、紅方如此、而黑方之右仕、進至前前、是謂之士四進五、士內之砲、自八路行來、移之爲砲八平六、中路之砲、即俗所謂當頭砲、自右方二路平來、是爲砲二平五、若將來打去紅方中卒、即可稱爲砲五進四、總之、象棋諸子、黑白各以本方面論其直路、其直進直退者、始計步數耳。

遺失居住證聲明欄

第三四六七四一號居住證遺失　東太平村三〇〇號一戶魏振孔
第〇八一四〇九號居住證遺失　四川路六八號內六戶李福元
第〇七四九七九號居住證遺失　四川路七〇號二七三戶陳安堂
第二四八五七六號居住證遺失　曹縣路二號王洞山
第五六四三三五號居住證遺失　即墨第一區辛家莊辛建芳
第五六四五一號居住證遺失　即墨第一區辛家莊辛建之
第五六六二三五號居住證遺失　即墨第一區辛家莊辛建貴
第一三九四七二號居住證遺失　甘肅路四七號內九戶劉喜章
第三五六八二八號居住證遺失　滄口保和路二號宋習歐
第三九四五九一號居住證遺失　夏莊區楷薦社四三號徐際吉
第二六九六四四號居住證遺失　通化路二二號劉周氏
第〇九一一六六號居住證遺失　四川路新市場一五二號李劉氏
第〇九一一六七號居住證遺失　四川路新市場一五二號李于氏
第五八〇二〇九號居住證遺失　台東六路二〇號八九戶王增祿
第三五九七四二號居住證遺失　市外夏莊區西韓村樂心湧
第一三九四八六號居住證遺失　甘肅路四七號一二戶趙不鳳
第三六〇九八號居住證遺失　嘉禾路鐵路宿舍南院楊文治
第一五八四五五號居住證遺失　上海路四二號十戶樂鄭業
第三一六八六五號居住證遺失　四方興華街六四號于紹俊
第一二六八四一號居住證遺失　周村路六二號內二六戶鄭宗廷
第〇九三七三九號居住證遺失　北京路四一號仉福儒
第八八七五四號居住證遺失　黃島路三九號附三四戶王金澤
第〇一九一五四號居住證遺失　雲南路五二號內二九戶尹希貴
第一四一八八六號居住證遺失　寧波路一五號五戶李文江
第三三六〇〇九號居住證遺失　大明路五八號高振貴
第二三七七三五號居住證遺失　陽明路七號宋金軒
第〇三二一〇二〇號居住證遺失　臺勝路四六號徐美雲
第三一九四八三號居住證遺失　辛家莊二八〇號辛兆義
第〇九三四三四號居住證遺失　北京路二一號宋鴻翔
第一四八八六號居住證遺失　泰山支路一號附七戶劉義民
第二八五三五八號居住證遺失　臺濰路四八號內二戶賀顯昌
第一二六六四一號居住證遺失　臨清路七號十戶楊彩雲
第一二七八五六號居住證遺失　撫興路一四號八戶管小山
第三三三一二八號居住證遺失　南仲家窪一九一號于敬民
第十八二七四五號居住證遺失　李村路五五號王樹勳
第二〇九二一四號居住證遺失　紅石崖紅石路七七號鄭正明
第三九〇九〇號身份證遺失　濰縣東關東興家巷子譚福原
第二〇五二四號身份證遺失　濰縣南關月河北崖六號丁德修
第二六九九五九六號居住證遺失　台東鎮遼化路六號郭法章
第〇三二一〇五七號居住證遺失　嘉祥路五八號高顯榮
第一三三二四七五號居住證遺失　高密路四四號程兆發
第一四九二四二號居住證遺失　臨淄路一三號內五戶金顯珉
第〇九〇三三三號居住證遺失　莒縣路六八號附五戶于李氏
第〇一〇五六〇號居住證遺失　肥城路四號吉明遠

慶祝鄭師蘭亭六秩晉七壽誕啓事

敬啓者於國曆九月九日（即夏曆七月二十九日）爲鄭師蘭亭六秩晉七［其餘細字不清］

青島特別市麻袋業同業公會籌備處啓事

［細字不清］

鹿錫岩緊要啓事

［細字不清］

鹿兆祥鹿兆麟緊要啓事

［細字不清］

遺失聲明

［細字不清］

聘請奶娘

現有八個月之嬰兒擬聘請奶娘凡能居住……曲阜路八號

遺失聲明

［細字不清］

歇業聲明

［細字不清］永慶棧西號經理［細字不清］

緊要聲明

［細字不清］濟南路二十二號

亞洲飯店啓事

本飯店開幕以來久承各界惠顧不勝感激……本主人啓　滄口路四三號　電話（二）六三六

出號聲明

本社担保領有居住證……太平路十五號青島牛乳合作社啓

出號聲明

本號職員……青島綸廣號啓

置產聲明

敬啓者敝號買妥……買主和興……謹啓

緊要聲明

啓者敝人曾保初……聲明人劉禮世

緊要聲明

敝號……濟寧路德順和信記啓

緊要聲明

啓者敝號……台東四路同泰號啓

緊要聲明

敝號……山東路樂陵五金行啓

光陸大戲院

平度路二十二號　電話二七〇八三

今天公映　特殊輪頭新片

陸露明　孫敏　余琳　關宏達　合作主演

藝華公司奇情倫理巨片

惡因惡果　有報無爽

魂

黑夜悲月下鬼魂　身世少影淫婦　女自靈失魂

夜霧濛濛　陰風慘慘　燭光搖曳　恐怖淒涼

做母的快來看　膽小朋友勿來臨

此片悲苦異常　請君多帶手帕

中和戲院

青島山東路北首電話二六二三

午戲：趙玉華、鄭冰如、趙化南、李慶山

午戲：九更天、八大錘、法門寺

夜戲：春香鬧學、八蜡廟、全本王春娥

午戲價目：池座九角、樓座七角、邊座五角、碼座三角

夜：池座、樓座前排、樓座後排、每位加捐在外

金城大戲院

西大森南村路二十二號

評劇皇后　時代藝人　筱玉芳

彩旦大王　文雅小生　紅牡丹　裴慶昌

午戲全部　新碧玉簪

夜戲全部　說不出苦

注意：明天大減價　池座每位七角　樓座每位五角　碼票每位二角

售票時間：每日上午十時

新華大戲院

東鎮臨清路六十三號　電話三〇五五六

牛小尤崔馬馬李小賈 雨雪金廣盛麗皓琴春 聲芳圭福龍雲明芳燕

午戲：母女會、三虎戰牢關

夜戲：順治出家、二本皇帝

票價：樓上一角九分　樓下四角　一律當場開獎　不計金兩元……

慈光大戲院

東鎮雲門路二十三號　電話一六一八八

循環開演　座價　優等四角　學生兒童三角　加捐一成

今天公演　滿洲映畫協會出品　全部對白歌唱巨片

白致、張敏　主演

黃金夢

鐵山上　工暴待鑛　得天頭　歡喜彩地

下期公映　大東亞新聞

光陸電影院

海泊路六十三號　電話二八七三四

循環開演　每日起十時至晚十時　星期例假提早

座價　二角　四角　加捐一成

今天獻演　藝華影業公司新出品　有聲對白古裝歷史巨片

張翠紅、王元龍　主演

秦香蓮

陳世美忘恩負義　包龍圖鐵面無私

下期公演　四郎探母

明星大戲院

每日下午兩點四十分映五場循環

九月五日起映

德國西內阿立安滋公司出品

壯烈光榮探險巨片

蒙普蘭王者

Der Konig Des Mont Blanc

冒盡絕大危險、攀登最高山峯、苦心人天不負、有志者事竟成、本片加映中文詳細字幕

自本月三日起前廳票價減售六角請各界注意是幸

下期公映　杜十娘

安平戲院

滄口路十二號　電話二二四八五

時間：每日午後一時起至十一時止循環開演

票價：池座一律七角　學生兒童一律五角　加捐一成

今日選映

白玫　劉恩甲　周凋　李麗　李秋　戴燕　劍主演

華北電影公司特別提供　滿劇作家代表大作

社會新型香豔幽默諷刺喜劇

新婚記

新的笑料令人捧腹　新婚畏妻似虎　驅婦法重如山　妻權高於一切！夫威一落千丈！本片告訴你伏妻新戰術

十三日隆重獻映

劇星紅影　英茵　自殺前含悲飲泣作

靈與肉

爲弱女子吶喊！向惡社會攻擊！

鼓盪肉慾　雙雙祕密全部公開　肉慾生涯悲歡交奏　請準備屆期早些來

烟台光華白蘭地

青濟總經理　永茂號　電話（二）八六九二

李家餃子樓

東號廣告　專賣牛肉蒸餃　灌湯　價廉味美

海泊路六三號積慶里內　電話2三七六六號

明星日夜攝影藝術超羣

青島高密路五四號

取價低廉交件迅速

電話（二）四九八九號

請購用各種膠皮製品者注意

BS 皮愛司牌

青島皮愛司工廠出品

自行車內帶外帶人力車內帶外帶汽車內帶外帶以及各種機器工業用品物美價廉堅固耐久如蒙惠顧無任歡迎

河南、山東、江蘇、三省總經理

增橋商行

總行濟南經四路　電話一八三五號　電報掛號二八九〇號

分行青島大沽路　電話(2)六六九〇號　電報掛號三五四二號

支行　徐州、開封、煙台、龍口、歸德、新鄉、濟甯、

（歡迎各埠代理）

白石洋行

獅子牙粉　雙美人化粧品　麗德化粧品　斯毛克牙粉　絲瓜牌歌淪　嬌妮化粧品　茹蕊露化粧品　明色化粧品　其他有名化粧品　明治生命保險　三菱火災保險　第一徵兵保險

代理店

銀丁　白　批發部

各種雜貨・化粧品批發

白石洋行

青島山東路銀丁對門・電話（2）三八八八號

萬人油

外科主治：刀傷割傷、挫傷咬傷、火傷燙傷、凍瘡裂傷、頭暈目眩、腰骨節痛、牙痛耳痛、痔瘡出血、毒蟲螫咬、折挫各痛、頑癬汗斑、化粧洒膚、紅斑疹瘀、手足酸軟、胎毒潰爛、毛孔發癢、狐臊腋臭

內科主治：心氣肚痛、寒熱積病、四時感冒、絞腸痧痛、吐瀉翻胃、暴飲頭痛、胃腸各病、時行瘟疫、消除百病

天有六氣之淫、人有四時之病、六氣之淫變化莫測、四時之病、有藥可治、治病貴乎良藥、九貴乎經濟、誠不可不備之珍品也

專治四時感冒、時行瘟疫、中暑、霍亂、凍瘡、煤毒、腫毒、內服外擦、立見功効

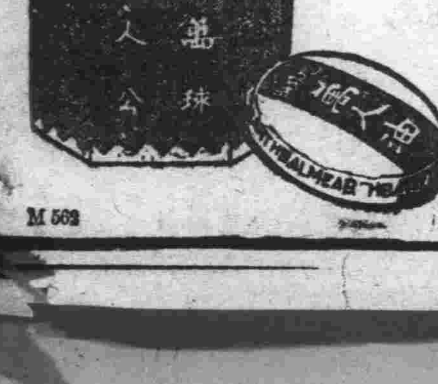

淋特靈製造元　株式會社木村製藥所

M 562

腦新

註冊商標

頭痛聖藥

腦新

頭痛!!宜速服

腦新如遇頭腦疼痛非常難忍時、頭目眩暈神智昏迷時、或讀書過度精神疲倦時及惡醉宿酒未醒時、倘速服腦新、可立見奇効、其効若響、服後三分鐘、頓覺頭目爽快神智清新、苦痛若失、有如夜月秋遊能有心曠神怡之妙、此偉績確爲本劑獨具之特長、且雖連續服用、對於腦神經或心臟胃腸等、決無副作用、亦無影響、孕婦服用亦無害。

主治：偏正頭痛、頭迷眼花、精神憂鬱、宿酒惡醉、頭沉神昏、腦筋疲乏、面神經痛、暈船暈車

包裝：四包裝、七包裝、十三包裝、二十八包裝、六十二包裝、百包裝

△腦新有粉末、錠劑兩種、並可購用
△近來坊間有意利之徒、偽造本品、希注意帽子牌商標
△各地中西藥房均有代售

總製藥廠　大日本名古屋市東區京町　荒川長太郎合股公司

外傷

外科藥

哈利巴藥膏

治療外傷、歷來多用殺菌劑、有損表皮組織、最好改用哈利巴藥膏、藥性和平、塗於患處、毫無刺激、癒後疤痕全無、堪稱良藥

水火燙傷　手足損傷　皮膚潰爛　刀傷刺傷　昆蟲螫傷　一切有效

北京・天津・青島　田邊公司

學生福音

買一枝送一枝　加贈寫信必讀

派拉蒙金筆

請君試用　出類拔萃　迥異凡流

改良毛筆　特種九角　甲種六角　乙種三角

新型金筆特價十五元　特種金筆特價十九元　甲種金筆特價七元　乙種金筆特價四元　萬年筆特價十二元

本市經售

青島美利時分行（北京路中華棧二樓）